EL DIARIO PALENTINO

EL DIA DE PALENCIA

N.º REFUNDIDO 10.964

Fundado en 1882 y 1890

(Deposito Legal: P-2-1958) Razón Social: «El Diario Palentino-El Dia de Palencia, S. L.». Mayor, 99.

(Franqueo Concertado)

Director: JOSE LUIS ALONSO ALMODOVAR

(Oficinas, (Tfno. 722690). Redaccion, (Tfno. 723942). Administración (Teléfono 722333 Mayor, 99

Apartado de Correos, 17

SABADO 22 ENERO 1977

EDICION TARDE

12 PESETAS

EN LA TARDE DEL LUNES

SUAREZ RECIBIRA A LA OPOSICION

Funeral en el portahelicópteros «Guam»

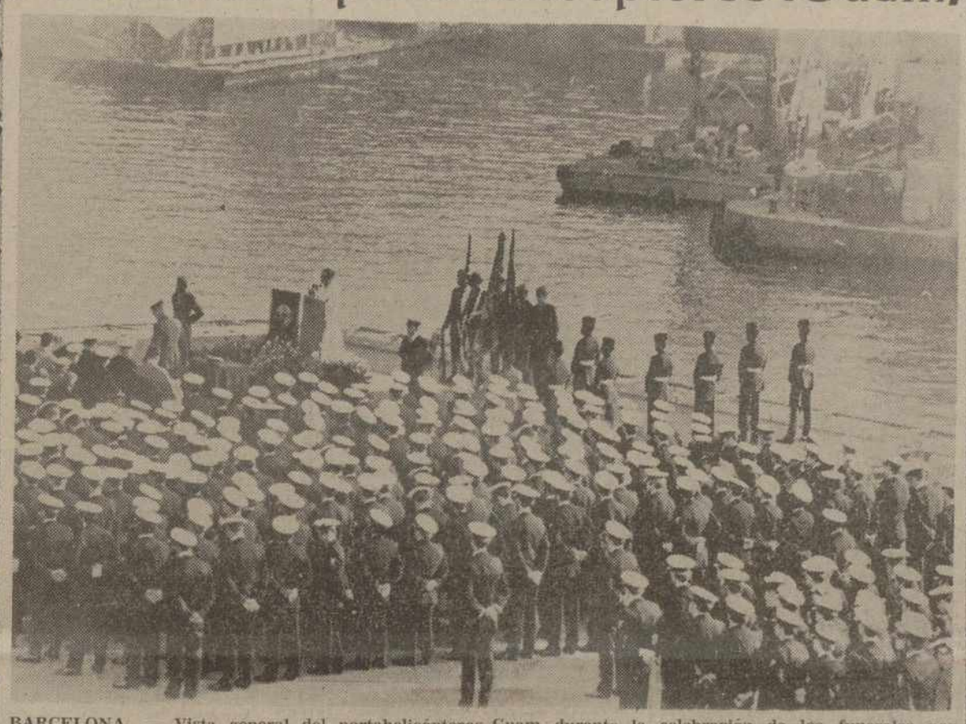

BARCELONA. — Vista general del portahelicópteros Guam durante la celebración de los funerales por los marineros fallecidos en el accidente ocurrido enel puerto de la Ciudad Condal.—(Foto Cifra Gráfica).

Pujol se muestra esperanzado tras su entrevista con el PRESIDENTE DEL GOBIERNO

Madrid, 22. (Cifra). — El próximo lunes, a las siete de la tarde, el Presidente Suárez recibirá a la Comisión designada por el «Comité de los nueve» para negociar la ley electoral.

Esta mañana, el presidente del Gobierno convocó en el Palacio de la Moncloa a Francisco Fernández Ordóñez, líder de la Federación Social Demócrata, para concertar la fecha y hora de la reunión que le había sido solicitada. Tras una entrevista entre ambos, la reunión quedó fijada para el lunes, día 24, a las siete de la tarde.

La Comisión designada por el «Comité de los nueve», para negociar la ley electoral está integrada por Antón Cañellas, Francisco Fernández Ordóñez, Felipe González, Jordi Pujol, Valentín Paz Andrade y Enrique Tierno Galván.

PUJOL, ESPERANZADO TRAS LA ENTREVISTA CON SUAREZ

Madrid, 22. (Cifra). — «Tengo esperanzas de que de la entrevista pueda salir algo positivo», ha declarado a «Cifra» el líder de Convergencia Democrática de Cataluña, Jordi Pujol, en relación con la entrevista que ayer mantuvo con el Presidente del Gobierno, Adolfo Suárez, en el Palacio de la Moncloa.

El señor Pujol dijo que «el tratamiento que el Gobierno actual está dando al tema catalán es mejor que el que se le dio anteriormente». «No obstante —añadió— faltan aún algunos aspectos concretos que fueron, precisamente, objeto de nuestra conversación y que se solucionarán si las cosas salen bien, como espero».

Jordi Pujol, en su conversación con un redactor de «Cifra», se mostró altamente discreto y no quiso precisar más su declaración. No obstante, el secretario de Convergencia Democrática dijo que «evidentemente, es difícil que el tema Tarradellas no salga en una conversación como la mantenida con el presidente, porque se inscribe en la cuestión catalana». Señaló también que, dentro del gran respeto con que siempre se produce hacia el presidente de la Generalitat, queda algún punto sobre el que «Convergencia Democrática» deberá pronunciarse, en relación con el mensaje dirigido recientemente a los catalanes por el señor Tarradellas.

Preguntado sobre el índice del dos por ciento que, al parecer, la oposición propondrá al Gobierno como mínimo en las próximas elecciones, a nivel provincial, el señor Pujol dijo que «es posible que ese índice sea un poco bajo» y añadió que «nosotros, en realidad, no dimos ninguna batalla en ese punto. No nos importaría además —agregó— que el índice se computara a escala regional».

La entrevista de ayer entre el Presidente del Gobierno y Jordi Pujol se prolongó de una y media a dos y media de la tarde y su celebración se hizo en base a una carta que el señor Pujol dirigió al Presidente Suárez a finales del pasado diciembre, precisando varios puntos sobre la actualidad catalana.

INVITACION AL "PSOE" A VISITAR LA URSS

Madrid, 22. (Cifra).—Una delegación del Partido Socialista Obrero Español, con su secretario gene-

(Continúa en sexta página)

Lotería Nacional

62449

Ocho millones

(Lista completa, en OCTAVA página)

Príncipe de Asturias

Tradicional denominación del heredero de la Corona Española

Felipe de Borbón y Grecia es el trigésimo quinto QUE RECIBE TAL TITULO

Madrid, 21. (Cifra). — Treinta y cuatro han sido los infantes herederos que a lo largo de nuestra historia han sido investidos con la alta dignidad del principado asturiano, tradicional denominación del heredero de la corona española.

Don Felipe de Borbón y Grecia, hijo de Su Majestad el Rey don Juan Carlos, es, por tanto, el trigésimo quinto príncipe de Asturias.

Felipe Juan Pablo Alfonso y Grecia, nació el 30 de enero de 1968 en la clínica de Ntra. Señora de Loreto de Madrid, a las 12'45 de la mañana. Dos días después era presentado por sus padres a los medios informativos nacionales y extranjeros. "España tiene un servidor más", declaró orgulloso, don Juan Carlos en aquella ocasión.

El infante fue bautizado en el Palacio de la Zarzuela el 8 de febrero siguiente, en la pila bautismal de Santo Domingo de Guzmán —donde lo han sido todos los infantes de España desde tiempo inmemorial—, siéndole administrado el sacramento por el entonces obispo de Madrid-Alcalá, doctor Morcillo. Actuaron como padrinos la bisa-

(Continúa en sexta página)

CONSEJO DE MINISTROS

No hubo acuerdos sobre medidas económicas

Ratificación de los convenios internacionales sobre la libertad sindical

Nueva santa española

Este domingo, día 23, S. S. el Papa procederá, en el Vaticano, a la Canonización de Sor Rafaela Porras, cordobesa, que fundó en 1886 la Congregación de Religiosas Esclavas del Sagrado Corazón. Rafaela María del Sagrado Corazón, nació el 1 de marzo de 1850 en Pedro Abad (Córdoba). Durante dieciséis años fue Superiora General de las Esclavas del Sagrado Corazón. Murió el 6 de enero de 1925.—(Foto Cifra Gráfica)

Informe sobre el estudio para regulación del juego

Inmediata convocatoria de 8.000 plazas de catedráticos y PROFESORES AGREGADOS DE BACHILLERATO

Madrid, 21. (Cifra).—A propuesta del presidente del Gobierno y previo acuerdo del Consejo de Ministros, S. M. el Rey ha dispuesto que Su Alteza Real el Príncipe Felipe de Borbón y Grecia, heredero de la Corona, ostente el título y denominación de Príncipe de Asturias.

También le corresponden los otros títulos y denominaciones tradicionalmente usadas por el heredero de la Corona.

RATIFICACION DE LOS CONVENIOS INTERNACIONALES SOBRE LIBERTAD SINDICAL

El Gobierno, a propuesta de los ministros de Asuntos Exteriores y Trabajo, remitió a las Cortes el proyecto de acuerdo para la ratificación por España de los convenios 87 y 98 de la Oficina Internacional de Trabajo (O. I. T.) sobre libertad sindical y la protección del derecho de sindicación y de negociación colectiva.

MODIFICACION DE LA ORDENANZA POSTAL

A propuesta del ministro de la Gobernación, el Consejo aprobó un Real Decreto por el que se da nueva redacción a los párrafos cuatro y seis del artículo 57 de la Ordenanza Postal. Los preceptos que se modifican se refieren a la composición del Consejo Superior y del Consejo de Administración de la Caja Postal de Ahorros.

(Continúa en quinta página)

Encontrado el avión militar desaparecido EN VALENCIA

Se está procediendo a las labores de rescate

Valencia, 22. (Cifra). — Poco después de las doce de esta mañana, un helicóptero de reconocimiento y salvamento del Ejército del Aire divisó unos restos que podían ser los del avión militar que, con once personas a bordo, desapareció el pasado miércoles, por la noche, cuando se disponía a tomar tierra en el aeropuerto de Manises (Valencia).

La tripulación del helicóptero dio inmediatamente aviso a la base aérea de su dependencia, iniciándose a continuación la expedición para explorar y recuperar los restos.

Estos parece que se encuentran en la zona comprendida entre las poblaciones de Ribarroja del Turia y Buñol, concretamente en el término de Chiva, y en el paraje denominado «Casa Font».

Hacia el cambio sin riesgos

POR FIN, LA GRAN ALTERNATIVA DEMOCRATICA

El "CENTRO DEMOCRATICO", solución válida frente al continuismo y frente al marxismo

Por JOSE LUIS ALONSO ALMODOVAR

La proximidad de las elecciones generales parlamentarias —probablemente para el mes de mayo, aunque no se descarta tampoco la última semana de abril— ha producido una aceleración en todos los órdenes de la vida política española, tras la confusión y el desconcierto partidista de los pasados meses. La convocatoria electoral de la primavera reviste, nadie lo duda, un carácter verdaderamente histórico, por ser la primera vez desde hace más de cuarenta años que el pueblo español se pronunciará libre y abiertamente en las urnas sobre el rumbo ideológico del país. Nuestros políticos hubieran carecido del más mínimo sentido de la responsabilidad si en esta hora decisiva siguiesen dando el lamentable espectáculo de un panorama fragmentado y automizado en dos centenares de grupos y formaciones distintas, sin otro significado real que ser, como dice Julián Marías, «partidos de políticos», en lugar de partidos políticos auténticos. El pueblo un tanto perplejo y escéptico ante esa situación, deseaba opciones claras, concretas y efectivas, entre las que poder manifestar sus preferencias y adscripciones. Primeramente surgió «Alianza Popular», unión de la mayor parte de las fuerzas que sostuvieron el régimen autoritario de las pasadas décadas, con un propósito evidentemente continuista. Pero, para cualquier observador imparcial, resultaba obvio que la inmensa mayoría de la nación aspiraba a una solución política distinta, que sin tener carácter rupturista ni demoledor abriera a España hacia unas nuevas formas de convivencia democrática y civilizada, incorporándola a las corrientes de pensamiento y de cultura del mundo libre. Que nuestra nación no quería una salida traumática y revolucionaria estuvo siempre muy claro, y sólo quienes se hallaban interesados en conducirnos a ella han venido planteando una plataforma política propiciadora del vacío de poder y la quiebra institucional. La mayor parte de los españoles conscientes y responsables habían comprendido muy bien que nuestro país, cansado por tantos años de régimen autocrático, necesitaba un nuevo modelo de democracia, que de manera pacífica y sin riesgos nos llevara al cambio político imprescindible.

Los hombres y los grupos políticos que debían llevar a cabo el intento aparecían, como fruto de la confusión nacional, divididos en partidos y organizaciones distintos. Esa gran alternativa democrática, centrista y europea, que nos homologase con las demás naciones de nuestra cultura occidental, corría serio riesgo de frustrarse, si no se llegaba con urgencia a un compromiso entre aquellos sectores que deseaban para nuestro país un sistema de libertad y respeto para todos, tan contrario al continuismo de las estructuras sociopolíticas del viejo régimen autoritario como a su desmantelamiento y sustitución por unas fórmulas marxistas y revolucionarias que, en su fondo, encierran también el mismo germen de totalitarismo. Frente a la prolongación de la dictadura de un lado o la implantación de una dictadura de signo contrario en el otro, era una obligación trascendental y gravísima articular una verdadera alternativa democrática, que, sin traumas ni obsesiones iconoclastas, hiciese posible instaurar de verdad un régimen democrático en España, en el que la libertad —supremo valor del hombre— no quedase amenazada y prostituida por intereses sectarios ni turbias maniobras. La constitución en esta semana del «Centro Democrático», que une ya a seis de los más importantes partidos políticos y posiblemente se verá aún ampliado en los días próximos, es la respuesta a ese clamor popular, perceptible en los comentarios de los periódicos y en las opiniones de la calle, de ofrecer a los electores una opción clara, seria y coherente, que permita el afianzamiento democrático en nuestra nación, evitando a la vez artilugios improvisados y saltos en el vacío. El «Centro Democrático» no es sólo la más fuerte alianza electoral constituída en España hasta la fecha, sino además una llamada a la serenidad, patriotismo y sentido de la responsabilidad de los ciudadanos, para que de manera eficaz y solidaria se apresten a garantizar el tránsito pacífico hacia el nuevo Estado democrático, eludiendo los extremismos que desde ambos lados les acechan.

Parece que otros partidos de izquierda —moderados algunos y radicales otros— preparan una alianza, que quizá se denominara «Bloque Constitucional». Mucho celebraría que fuese así, pues de esta forma quedaría completamente clarificado el panorama político nacional y el pueblo sabría con toda precisión cuáles son las opciones ideológicas que se le van a presentar en las urnas. Terminaría aquella deplorable dispersión de siglas y nombres que nada o muy poco decían a una gran mayoría de españoles. Por eso, la aparición del «Centro Democrático» ha tenido una extraordinaria importancia para el país. Primero, por representar una alternativa ideológica clara y responsable, superadora de las fragmentaciones partidistas. Y segundo, por abrir al hombre de la calle, que en su mayoría no hizo la guerra ni quiere volver a vivir una situación semejante, la posibilidad de instaurar una verdadera convivencia democrática, que haga imposible en nuestra patria la vuelta a tan trágicas circunstancias. Ni quienes se empeñan por mantener en pie las últimas consecuencias de aquel conflicto, defendiendo la continuación del Estado autoritario, ni quienes pretenden derribarlo a través de la revolución y el caos, pueden ser protagonistas del futuro español, que ha de basarse en el respeto mutuo, la tolerancia, el progreso social y la libertad del individuo. La nación reclama hombres nuevos, limpios, independientes y honestos, que sean capaces de llevar a cabo las transformaciones necesarias. Que la aseguren una larga etapa de paz y democracia, sin riesgos ni convulsiones sociales. Que logren que la división de las dos Españas sea sólo un mal recuerdo que borrar y, superando esa bipolarización, edifiquemos entre todos un país en el que todos quepan y nadie se sienta marginado. España no es diferente, como afirmaba un ex-ministro. Enterremos para siempre nuestros «demonios familiares» y, recogiendo esa llamada de moderación y centrismo democrático, esforcémonos por construir de verdad una patria libre y acogedora.

M.C.D.2022

PALENCIA AL DIA

Fin de semana aguado

Ha sido un fin de semana no apto para disfrutarlo. Volvió la lluvia (con agua nieve en ocasiones) a enfriarlo todo, hasta los ánimos de desplazamiento a la ciudad. Y, en esta ocasión, la afluencia de provinciales parece haber sido más baja que en otras ocasiones. Se han visto mas automóviles que en los días laborales de la semana, pero no ha sido la invasión masiva de otros sábados. Y en esta ocasión, mal que les pese, los de la capital han encontrado sitio donde aparcar.

Donde se notó más afluencia que de costumbre, fue en los surtidores de gasolina. Habían corrido rumores de que en el Consejo de Ministros del viernes aumentaría el libro de gasolina super a 30 pesetas y los prevenidos de siempre acudieron prestos a llenar el depósito para ahorrarse unas pocas pesetas. Pero como en el Consejo no hubo subida de este carburante, pues los que llenaron el depósito habrán, acaso, lamentado su precipitación y, acaso, leve cola.

Lo que sí se ha hecho en este fin de semana ha sido un recorrido numeroso por los comercios. Siguen las rebajas atrayendo el interés de los viandantes y los vecinos de los pueblos próximos han acudido en abundancia a ver qué se ofrece por esos escaparates y tiendas del ramo del vestido y del calzado, haciendo numerosas compras. Los comerciantes, en esta ocasión, parece que tuvieron buena jornada de ventas, pese a que la "cuesta de enero", frena la escalada que es un primor. Pero siempre quedan o se encuentran reservas y las compras no faltan.

—Ya está editado y próximo a salir a la calle el cartel annunciador de la XV Copa de clubs campeones nacionales de Cross, que se celebrará en nuestra capital el primer domingo del próximo mes de febrero, día 6. El cartel es bonito y muy expresivo, digno de ese formidable cartelista que es Santamaría. Una Castilla dinamizada por virtud de estos atletas. Un tono dominante de ocres —estameña obligada de nuestra tierra— en una vistosa gama, con trazos ondulados. Con un fondo de iglesia románica —tan propio de estas tierras de pan llevar— y, como protagonistas, dentro del ambiente castellano dominante, los corredores —siluetas negras aladas al fondo. Si se ha dicho que en "Castilla no hay curvas" (y el cartel las tiene, porque son las veredas de sus caminos, en este caso duras pistas de los crossmen), también el cartel responde al otro dicho del filósofo: "En Castilla, sólo está la vertical del chopo y la horizontal del galgo". Parece que el artista lo ha intuido y reflejado. Unos chopos enhiestos, al final y la dinámica horizontal del grupo de corredores, como formidables galgos de nuestras pistas de arcilla.

Todo un acierto este cartel. Precioso (bien valdría como estupendo motivo decorativo de cualquier casa, pues tiene ley de valiosa litografía), y conseguido.

Todo un éxito, que —así lo esperamos— quisiéramos fuera el inicial de esta gran competición internacional, en la que los mejores equipos nacionales de catorce naciones, tratarán de disputar la supremacía —por dos años consecutivos demostrada— de los atletas palentinos: hermanos Haro, de la Parte y Alario, que serán el equipo representativo de España.

REGISTRO CIVIL

NACIMIENTOS.—Beatriz Iglesias Pérez, de Francisco y María Consolación y Noelia Merino García, de José Luis y Clara.

MATRIMONIO.—Glicerio Gutiérrez Martín, con María Pilar Lorenzo.

DEFUNCIONES.—Gil Casado Berlanga, de 41 años; Faulina de Juan Cuesta, de 79 y Tomasa Calzón Fuente, de 67.

DIARIO DE UN INGENUO

La semana imposible

LUNES. — Tiempo de cambios sindicales; todo parece tambalearse. Los empresarios se han dado con entusiasmo y prisa a constituir patronales. Mira, en eso de agruparse les llevan ventaja los trabajadores. El quid está en si optan por la reforma o por la ruptura. A mi entender, la patronal, que hoy anuncian los «papeles», derapa hacia lo segundo. Que sea para mejor, pues en medio de todo, me digo yo, no les ha ido tan mal. La Sindical les ha estado garantizando el orden, que no siempre equivalía a justicia. ¿Qué es mejor, conceder deliberando en un convenio colectivo, o plegarse a la presión de una huelga? Pues hacia las huelgas marcha el país, que para eso nos acercamos a grandes pasos a Europa. ¿Quién hubiera garantizado la disciplina de los trabajadores sin la «mesa redonda» sindical, ante la que se desahogaban dando cuatro voces? Ya digo: «Que sea para bien».

MARTES. — Dos noticias me han preocupado hoy: la huelga de PNN de INB y el anuncio de que el próximo Consejo de Ministros, según los oráculos periodísticos, se va a meter en «harinas» económica.

A la huelga de los PNN me parece que le ha faltado un detalle: oportunidad. Actuar de modo que no hubieran necesitado interrumpir las tareas docentes. Hubieran quedado como los propios ángeles ante la opinión pública. Desde luego, a ver si el Gobierno arregla de una vez este problema, hombre.

En cuanto a las medidas económicas oficiales, vamos a esperar al viernes para ver de qué va la cosa esta vez, pues como parece que en este país nos hemos vuelto locos, nunca se sabe.

MIERCOLES. — El Gobierno ha legalizado la «ikurriña». Tengo que preguntarle a «Agueda», que es prima «lejana» mía, qué le parece, aunque me imagino la respuesta. Su marido era guardia civil cerca de Tolosa y murió destrozado al pretender arriar una «ikurriña», siguiendo las órdenes del Gobierno. A mí todo esto me huele a separatismo. Claro que bien sé que en las Vascongadas no todos se despepitan por la «ikurriña» pues se sienten tan españoles como el que más. Supongo... no tardará en haber sus más y sus menos y tanta concesión y «pantalón caído» puede costarle el puesto al ministro de la Gobernación.

JUEVES. — Ya era hora de que alguien se ocupara con hechos y no palabras del sueldo de los curas. Vivir pobremente por obligación no tiene mérito. Ahora no es que vayan a pelechar mucho, pero será otra cosa. Con todo, me han asegurado que muchos van a renunciar al sueldo del Estado para no comprometer su independencia «progre» y pro... ante el Gobierno.

La «tele» acaba de «dar» no sé qué del GRAPO y de Oriol. No me he enterado bien, pues me disponía ya a acostarme. ¡Mira que es tremendo lo de ese pobre hombre, tanto tiempo secuestrado! Cuando salgo a la calle y veo las pintadas, que en una sola noche aparecieron clamando por la libertad de Santiago Carrillo, siento unas tentaciones enormes de liarme la manta a la cabeza, coger una brocha y gritar desde una pared aunque sea solamente desde una p... diendo libertad para Oriol. Y ende ciertas cosas y ciertos comportamientos, los que hablan de reconciliación me parece que, en muchos casos, lo hacen de boquilla.

VIERNES. — Consejo de Ministros, pero no hubo medidas económicas. Que Santa Lucía les conserve la vista a los que las habían vaticinado con pelos y señales. Habrá que seguir esperándolas, si es que el Gobierno se decide a no andar más por las ramas. Entre las elecciones que darán al pueblo representantes que le van a devolver su protagonismo soberano, y las medidas económicas, para el verano a más tardar España va a ser Jauja. ¡Entonces... no como hace unos años, si que vamos a poder cantar con razón aquellos de «Como en España, ni hablar...».

Muchas adhesiones a la huelga de los PNN. Supongo, a juzgar... que se oye en la calle, que también existen muchísimas «desadhesiones» aunque, peor organizados, sus autores no escriben a los periódicos. Me ha llamado la atención la adhesión firmada por un pequeño grupo de maestros, porque, certera y oportuna, añade una justificación más contundente y definitiva, a la huelga de los PNN de Instituto. Dicen: «En el fondo, a los PNN lo que les preocupa es la calidad de la enseñanza». Me parece a mí que van a tomar nota de esto los albañiles, por ejemplo, y de ahora en adelante, cuando vayan a la huelga pidiendo mejores salarios, levantarán pancartas afirmando que, en el fondo, lo que les preocupa es lograr tranquilidad y satisfacción para trabajar más a gusto y conseguir calidad en los pisos que construyen. No es mala la idea.

SABADO. — Hoy he visto por las calles más sacerdotes que nunca. Mi vecino «Prudenciano» me lo ha aclarado:

—No hay más; lo que pasa es que casi todos han colgado la chaqueta en el armario y han vuelto a vestir la sotana de siempre.

Luego me ha explicado que desde el Vaticano había llegado una advertencia, recordando que los curas y religiosos deben vestir de forma que se les distinga. He preguntado a «Pruden»:

—¿Y cuándo ha sido eso?

—La llamada de atención desde Roma (Sagrada Congregación para los Obispos), tiene fecha de 27 de enero de 1976.

—¡Pues ya han tardado en hacer caso!

—No, hombre. El documento romano tiene esa fecha e iba dirigido al Nuncio del Papa en Madrid, quien hasta el 20 de julio no lo hizo llegar a Tarancón y éste, dos meses y medio más tarde, se lo comunicaba a los obispos.

—¡Coño con la burocracia! Está visto que es igual en todas partes.

—«Doctores tiene la Santa Madre Iglesia»...

—Bien, bien, pero la advertencia procedía de Roma y ha pasado un año hasta que la han tenido en cuenta.

«Prudencio» ha querido enrollarse diciendo que no se ha de confundir lo fundamental con lo accesorio y que «el hábito no hace al monje». Le he parado los pies replicándole:

—De acuerdo, pero hacer caso omiso de una advertencia así entraña indisciplina y desobediencia, lo que ya no me parece tan accesorio; por lo tanto, 1-0 a favor de los curas, que no se quitaron las sotanas o si lo hicieron fue para vestir el clergiman, que también les distingue como sacerdotes.

INOCENCIO

Jefatura Provincial de Carreteras

Cadenas en el norte

Situación a las 12'30 horas del día 22-1-77:

TRAMOS CON CADENAS

CC-615 de Palencia a Riaño, kilómetros 85 al 106 (Puerto de las Portillas, entre Villalba y límite con León.

CC-626 de Cervera a La Magdalena, kilómetros 0 al 35, entre Cantoral y límite con León.

CL-P210 de Cervera a Velilla, kilómetros 28 al 57, entre Alba de los Cardaños y Velilla del Río Carrión.

CC-627 de Burgos a Potes, precaución por ventisqueros desde San Salvador de Cantamuda hasta el límite con Santander.

El Ingeniero Jefe, P. A.

Centro Regional de la Universidad a Distancia

Va a celebrarse un ciclo de conferencias sobre temas de Derecho

El Centro Regional Asociado, de la Universidad Nacional de Educación a Distancia, en Palencia, ha organizado un ciclo de conferencias sobre temas relacionados con la carrera de Derecho.

Estas conferencias se llevarán a cabo durante los meses de enero y febrero del año actual, de acuerdo con el siguiente programa:

24 de enero.—A las siete, don Alejandro Herrero y Rubio, catedrático de Derecho Internacional: "El nuevo derecho del mar".

A las ocho, don Ignacio Serrano y Serrano, catedrático de Derecho Civil: "La incapacidad por enajenación mental".

7 de febrero.—A las siete, don José María Boquera Oliver, catedrático de Derecho Administrativo: "La sindicación y huelga de los funcionarios públicos".

A las ocho, don Alfonso Prieto y Prieto, catedrático de Derecho Canónico: "El consentimiento en el matrimonio".

14 de febrero.—A las siete, don Carlos de Miguel Alonso, catedrático de Derecho Procesal: "El futuro de la unidad jurisdiccional española".

A las ocho, don Alfonso Prieto y Prieto, catedrático de Derecho Canónico: "La ciencia del Derecho Canónico".

21 de febrero.—A las siete, don Agustín de Asís Garrote: catedrático de Derecho Natural: "Validez y eficacia en el Derecho".

A las ocho, don Ramón Fernández Espinar, profesor de Historia del Derecho: "Los derechos locales en la Edad Moderna".

28 de febrero.—A las siete, don Angel Torío López, catedrático de Derecho Penal: "Perspectivas actuales de los delitos de omisión".

Todas las conferencias tendrán lugar en el salón de actos de la Caja de Ahorros y Monte de Piedad, calle Mayor, 13, Palencia.

¡Lo más divertido del año!

¡¡OTRO GRAN EXITO QUE PRESENTA!!

Teatro Principal

DESDE HOY SABADO

SESIONES: 5, 7'45 y 10'45 noche

(Mayores 18 años)

El novenario solemne a la Patrona de PALENCIA comienza el próximo martes, día 25 de los corrientes

Programa general de los cultos

En la parroquia-santuario de Nuestra Señora de la Calle, comienza el martes, 25 de los corrientes, hasta el día 2 de febrero, inclusive, la solemne Novena en honor de la Patrona de Palencia, con los siguientes cultos:

Todas las mañanas, a las 9.30, 10.30, 11.30, 12.30 y 1.30, la santa misa y ejercicio de Novena.

Por la tarde, a las cinco, santa misa y lectura de la Novena. A las siete, rosario y Novena. A las siete y media, la santa misa y homilía-sermón, que serán radiados por la emisora «La Voz de Palencia», para que todos los palentinos, enfermos y ausentes puedan unirse a los actos principales del Novenario.

Las homilías-sermones corren a cargo del muy ilustre señor don Santiago Francia Lorenzo, canónigo-magistral de esta S. I. Catedral de Palencia.

El día 2 de febrero, es la fiesta solemne de la Patrona.

Por la mañana, a las once, bendición de candelas y procesión por los claustros del Seminario Diocesano, que presidirá el Excmo. y Reverendísimo señor obispo, doctor don Anastasio Granados con la asistencia de las excelentísimas autoridades, venerable Clero y asociaciones piadosas.

A continuación, solemne misa de pontifical, a cargo de nuestro amadísimo prelado y Excmo. Cabildo Catedral y con sermón por el mismo orador de la Novena.

Por la tarde, a las cinco, tendrá lugar el tradicional y emotivo acto de la consagración de los niños de Palencia a su Patrona, Nuestra Señora de la Calle.

Como todos los años, se ruega a todos los padres se hallen con puntualidad en el templo y ocupen los asientos desde la parte superior del Presbiterio.

Especialmente se invita a todos los niños de Palencia, cualquiera que sea su respectiva parroquia, que hayan nacido dentro del año pasado y principios de éste.

A las 6,45, tendrá lugar el último acto de la Novena y a continuación, la santa misa y sermón, terminando con el canto solemne de la Salve.

El día 3 de febrero, a las siete y media de la tarde, misa por todos los asociados difuntos, fallecidos durante el año.

Todos los días del Novenario y en la misa de pontifical, actuará la capilla de música de nuestro Seminario Mayor Diocesano.

Una vez más, invitamos a todas las Excmas. autoridades, entidades y representaciones oficiales que presidirán en los días señalados los cultos del Novenario y particularmente lo hacemos a todos los fieles de nuestra capital palentina, para que asistan en masa a los actos programados, recordándoles que la Patrona de Palencia es una e igual para todos a quien debemos honrar con nuestra presencia, con nuestras oraciones y con nuestra vida de verdaderos hijos suyos.

Los actos conmemorativos de las Bodas de Plata de la Coronación de nuestra Patrona los celebraremos, Dios mediante, en su día.

La Cofradía-Patronato de Nuestra Señora de la Calle

PROPIEDAD INMOBILIARIA

URBANA. Casa antigua Barrio y Mier esquina Antonio Maura piso cuidadísimo libre, perspectiva favorable para derribo.

AGUADO LOSADA (fincas)
Calvo Sotelo 4. Telf.: 712351
PALENCIA

Casa de Palencia en Madrid

Se amplía el plazo en el concurso de carteles sobre temas palentinos

Nos comunican de la Casa de Palencia, en Madrid, que se ha ampliado el plazo de presentación de trabajos, en el concurso de Carteles sobre temas palentinos.

Son numerosos los trabajos, que se han recibido en la Casa de Palencia, en la capital de España, para este certamen infantil y juvenil. No obstante, la entidad quiere dar el máximo de oportunidades para que la participación sea más amplia.

Por ello se ha ampliado este plazo de presentación y entrega de trabajos que podrá hacerse hasta el día 20 de marzo, víspera del comienzo de la primavera.

Para conocimiento de quienes puedan tener interés en este Certamen repetimos las bases, ya con la aclaración o novedad del nuevo plazo.

CONCURSO PROVINCIAL DE CARTELES SOBRE TEMAS PALENTINOS

Una de las iniciales actividades de la "Casa de Palencia" en Madrid ha querido dirigirse a la infancia y adolescencia.

Se trata de un certamen de carteles o pinturas sobre temas palentinos. El texto se nos ha enviado por la Junta Directiva con el ruego de su publicación, y así lo hacemos:

TEMA

Confeccionar un cartel sobre algún aspecto de la provincia de Palencia: monumental, paisajístico, folklórico, costumbrista, etc.

PREMIOS:

Primero: 5.000 ptas., una copa y un diploma de la Casa de Palencia en Madrid.

Segundo: 3.000 ptas., una copa y un diploma de la Casa de Palencia en Madrid.

Tercero: 2.000 ptas., una copa y un diploma de la Casa de Palencia en Madrid.

Primer accetit: 1.500 ptas., copa y diploma.

Segundo accesit: 1.000 ptas., copa y diploma.

Menciones honoríficas y diplomas que el jurado juzgue oportuno conceder a la vista de la calidad y originalidad.

BASES:

Primera: El cartel deberá ser realizado por un niño joven en edad escolar (edad tope 14 años), palentino o de padres palentinos, residentes en la provincia o fuera de ella.

Segunda: Los carteles podrán realizarse con cualquier material.

Tercera: Cada cartel deberá ser designado con un título que será repetido en la parte exterior de un sobre cerrado, en el que también figurará nombre, apellidos, edad y domicilio del concursante.

Cuarta: Cada concursante, al presentar su cartel, deberá entregar también el sobre que se menciona en la base tercera.

Quinta: El tamaño del cartel debe ser de 80 x 50 centímetros.

Sexta: Los carteles deberán enviarse directamente a la Casa de Palencia en Madrid. Calle Bailén, número 12. Madrid-13. antes del día 20 de marzo de 1977.

Séptima: El jurado estará formado por relevantes personas palentinas del mundo del arte y las letras.

Octava: La exposición provincial se celebrará en el Casa de Cultura de Palencia en el mes de diciembre, coincidiendo con las vacaciones de Navidad, y en fecha que será comunicada por la prensa y radio.

Novena: Posteriormente los carteles premiados se expondrán en la Casa de Palencia en Madrid.

Décima: El fallo del jurado y la entrega de premios, se efectuará en fecha próxima a la festividad de los Reyes Magos, que también se anunciará por prensa y radio.

Casa de Palencia en Madrid
Lorenzo RODRIGUEZ DURANTEZ,
Presidente

Dietario

DOMINGO, 23 ENERO 1977

Tercer Tiempo ordinario

SANTORAL. — Santos: Ildefonso (Alfonso), obispo, Emerenciana, virgen; Pármenas, doctor; Agatángelo, Severiano y Aquila, Asclas, mártires; Juan Limosnero, Clemente, Urbano, obispos; Martirio, monje; Amasio, confesor.

(Misa: Del Domingo).

EL TIEMPO EN PALENCIA

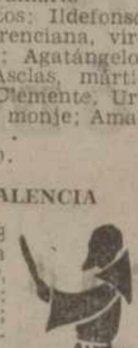

Barómetro: A las 18 horas de ayer, 694,8; a las ocho horas de hoy, 693,5. — Temperaturas: Máxima de ayer, 5,4; mínima de hoy, 1,8 bajo cero. — Dirección del viento: A las 18 horas de ayer, SE; a las ocho horas de hoy, SSE. — Aguanieve, 2,6. —Humedad relativa media, 91 por 100.

Los periodistas palentinos celebran su fiesta patronal

Acto religioso y agasajo al Cuadro Médico de la Asociación de la Prensa

Los periodistas palentinos celebrarán la fiesta patronal de San Francisco de Sales.

Con tal motivo la Asociación de la Prensa ha organizado los tradicionales actos religioso y de homenaje al Ilustre Cuadro Médico.

Primeramente, a las dos menos cuarto de la tarde, en el templo del convento de religiosas Siervas de María, en la calle de Pedro Romero, será oficiada la misa por monseñor Zacarías Gama Martínez, prelado doméstico de Su Santidad, colaborador religioso de DIARIO-DIA.

A continuación, a las dos y media, en el Hotel "Jorge Manrique", tendrá lugar el almuerzo íntimo, con el que la Asociación de la Prensa agasaja al Cuadro Médico.

La festividad de San Francisco de Sales se celebrará el lunes, día 24. Como es habitual, y con el fin de no interrumpir la publicación del periódico, los periodistas palentinos trasladan esta celebración al domingo más próximo a la fecha del patrono.

CUPON

VACACIONES GRATIS CON DIARIO-DIA

CADA DOS DE ESTOS CUPONES SON CANJEABLES POR UN NUMERO PARA EL SORTEO MENSUAL DEL VIAJE A BENIDORM, PARA DOS PERSONAS, CON TODOS LOS GASTOS INCLUIDOS.

¡A BENIDORM, CON DIARIO-DIA!

Estabilidad y oposiciones

Réplica de la Asamblea Provincial de Profesores No Numerarios

Acogiéndonos al derecho de réplica, los P.N.N. queremos puntualizar algunos aspectos de lo dicho en el artículo «Al quite: estabilidad y oposiciones», firmado por P.M.B.

Agradecemos, desde luego, su inicial comprensión del problema, pero nuestra sorpresa es grande al ver que tras esa profunda reflexión sobre nuestros comunicados, no ha sido capaz de comprender nuestra alternativa, que, por supuesto, no se reduce a hacer huelgas indefinidas (que usted parece confundir con «eternas»), ni a dar papeletas a toda opción sensata. Porque, sépalo de una vez, esta huelga la ha promovido cabalmente el Ministerio, quien a lo largo de estos años —y no ciertamente por ignorancia— no ha presentado ninguna solución a ese setenta y cinco por ciento del profesorado estatal.

Veamos algunos conceptos vertidos en el artículo:

Primero. — Respecto al daño que se pueda causar al alumnado, somos los primeros en lamentarlo, pero, a la hora de «demandar responsabilidades», debe quedar bien claro que el único responsable es el Ministerio por cuanto no resuelve esta elemental reivindicación con la que usted mismo está fervorosamente de acuerdo. Hay, por supuesto, «razones poderosas»; ni más ni menos que nuestro derecho a tener un trabajo estable, ¿o le parece usted poco?

Segundo. — Usted dice en síntesis: «La solución no es pedir la congelación de las oposiciones, sino la de urgir éstas por cuanto son la única forma democrática de acceso y la forma de garantizar una calidad en la enseñanza. Así se evitaría la entrada «a dedo» y la incompetencia del profesorado; «se pondría fin a la angustia de la inestabilidad» y no obstruiría el acceso a los nuevos licenciados». Y acaba con la difusa y admirable conclusión de que «opositar es competir, estudiar, trabajar...».

Nosotros, decimos: a: Congelar no es eliminar las oposiciones, sino la «racionalización y sobre todo una oposición no tiene que conllevar un derecho tan elemental como la estabilidad, sino una subida, en todo caso, de escalafón. La estabilidad no es un privilegio y por lo tanto no es «opositable», siempre que exista una competencia profesional; y la competencia la tenemos sobradamente ganada mediante cinco años de carrera y varios o muchos años de docencia. ¿Por qué no aplica usted esa curiosa ley del embudo a todas las empresas y trabajadores del país?

b: Su concepto de opositar es chocante: opositar para usted es fundamentalmente «competir»; de esta forma un elemental derecho se convierte en una carrera salvaje de obstáculos. Indirectamente usted viene a acusarnos de «enchufados», «vagos» (no queremos «estudiar» ni «trabajar» al negarnos a aceptar las oposiciones. Nosotros siempre nos hemos opuesto a los modos «digitales», pero es que las oposiciones no son en absoluto lo que usted llama «sistema democrático» y sí, más bien, un sistema de mantener una mano de obra barata, un profesorado dócil que tiene una lejana esperanza de lograr alguna vez una plaza (la desproporción entre las plazas convocadas a oposición y el número de P.N.N. es irrisoria).

c): Las oposiciones no garantizan una calidad en la enseñanza, sino una capacidad meramente memorística. Por otra parte, todos los actuales enseñantes del Estado tenemos la «misma» titulación, numerarios y no numerarios. Además ese «competir» (término que nos irrita sobremanera), obliga al profesor a concentrar toda su atención y su tiempo a preparar esa oposición en detrimento grave de la enseñanza diaria.

d: Entendemos que el sistema digital lo ha instaurado esta Administración por su falta de previsión y que los hechos actuales son efecto de esa imprevisión. Creemos que debe haber un tipo de prueba objetiva, racional, en el acceso del nuevo profesorado, pero nuestra estabilidad a estas alturas está suficientemente justificada.

e: Nosotros no queremos acaparar de un modo egoísta nuestros puestos en contra de los nuevos licenciados en paro, pero esto es muy distinto a que se juegue —como hace el MEC— con la simple ley de la oferta y demanda. La solución al paro no es el que se saque a oposición nuestra estabilidad, sino en escolarizar el país según las mismas previsiones de la L.G.E., y en disminuir el número de alumnos por aula. En estas fechas en que se nos habla de una «colaboración» con el MEC, nos parece un descaro que ese mismo Ministerio haya autorizado en fecha reciente la admisión de más de 40 alumnos por aula.

Asamblea de P.N.N. de Palencia
Siguen numerosas firmas

Comunicado de la Coordinadora de los Profesores No Numerarios de INB

Teniendo en cuenta las circunstancias que han acompañado el inicio de la entrevista con los representantes del M. E. C., señores Sánchez Velayos, director general de Personal y Arroyo Quiñones, director general de E. M., esta Coordinadora manifiesta su más enérgica repulsa por el trato humillante recibido por sus componentes obligados a permanecer en las puertas del M. E. C. bajo una intensa lluvia y obligados e intimidados por el despliegue policial, mientras la comisión de los once, era sometida a indigno cacheo.

No estamos dispuestos a tolerar la reiteración de este tipo de vejámenes.

En el desarrollo de la entrevista fueron propuestas las condiciones mínimas que para abrir negociaciones, defienden los 11.000 P. N. N. en huelga:

a) Congelación de las oposiciones hasta una nueva regulación del acceso a la docencia para los nuevos profesores.

b) Propuesta distinta a la de concurso-oposición que garantice la estabilidad de los actuales P.N.N.

c) No se produzcan sanciones.

Frente a estas condiciones el Ministerio de E. C. expuso de nuevo su propuesta de concurso-oposición como única alternativa. Desde este punto de vista sólo sería negociable la puntuación del baremo del concurso quedando en una nueva expresión de buenes intenciones, la solución de nuestra estabilidad.

Contrastando la oferta del M.E.C. con nuestro planteamiento, la Coordinadora estatal del P. N. N., de I. N. B., considera desde todo punto negativo el resultado de la entrevista ya que

1.—En lugar de la exigida "congelación de oposiciones" nos impone una "regulación inmediata del concurso oposición".

2.—No garantiza la estabilidad de los actuales P. N. N.

Ante la carencia de respuestas positivas y coherentes y con nuestras reivindicaciones, continúa la huelga en apoyo de las mismas condiciones mínimas. Esperamos no obstante que M. E. C. replantee su postura de cara a futuras entrevistas.

Madrid, 21 de enero de 1977.

P. D.—Este comunicado va refrendado por la Asamblea Provincial de P. N. N. de Palencia, con numerosas firmas.

Delegación Provincial del Servicio del Mutualismo Laboral

Se pone en conocimiento de los pensionistas de la Mutualidad Laboral de Confección, que dicha Entidad ha organizado tres turnos de descanso en las siguientes fechas y localidades:

Primer turno, del 15 al 29 de abril, Residencia de E. y Descanso de Tarragona.

Segundo turno, del 19 de abril al 3 de mayo, complejo turístico Arcos de las Fuentes.

Tercer turno, del 5 al 19 de mayo, complejo turístico de Arcos de las Fuentes.

Los pensionistas pueden asistir solos, acompañados de su esposas o de un familiar de primer grado.

Esta Delegación Provincial, sita en calle Martín Calleja, número 15, facilitará a los interesados cuanta información precisen a tal efecto, así como el modelo oficial de solicitud, para cuya presentación existe un plazo que finaliza el día 10 de febrero de 1977.

Palencia, 22 de enero de 1977.

El Delegado Provincial,
José María Garrachón Juárez

FALDAS DE MESA

COLCHAS CAMILLA

ESPECIAL OFERTA

Liquidamos todos los restos de colchas y faldas de mesa camilla a precios de auténtica liquidación

VEA NUESTROS ESCAPARATES

Tejidos LOBATO Mayor 118

M.C.D.2022

Si eres empresario o trabajador autónomo puedes ser miembro de la

AGRUPACION EMPRESARIAL PALENTINA

INFORMACION: Teléfono 72-01-50
Cámara de Comercio e Industria
República Argentina, 2

Desde BAHILLO

Aclaración a un recuerdo de hace setenta y cinco años

Los vecinos de Bahillo y en particular los mayores, nos hemos visto desagradablemente sorprendidos con la información que en la sección de «Recuerdos Viejos» publicaba el diario el día 14 del corriente en la que se daba cuenta de un macabro suceso acaecido en Bahillo hace setenta y cinco años. Decía que dicha información nos ha sorprendido a todos, porque los ya mayores, entre los cuales me encuentro, y los vecinos del pueblo aún más viejos, nunca tuvimos noticias de tal suceso de la forma como se describe en dicha información, razón por la que nos hace suponer que si este suceso se produjo de la forma descrita, tuvo que suceder en otros predios, acaso en otro pueblo o lugar de la provincia, pues se han confundido y tedgiversado totalmente los términos y circunstancias con un hecho desde luego también verdaderamente insólito aunque no tan tremendista y jocoso como el que se describe en dicha información, que efectivamente ni se produjo en Bahillo por aquellas fechas, y que en cierta medida guarda alguna analogía o similitud con el caso que se describe en citada información de «Recuerdos Viejos», y que pudo ser el origen de la equivocada información a la que nos estamos refiriendo.

El caso que voy a referir fue rigurosamente cierto y todos los mayores conocimos a sus protagonistas, aunque realmente el verdadero protagonista de la hazaña fue uno solo. El caso fue el siguiente: Un vecino del pueblo se había casado no hacía mucho tiempo, su mujer al poco tiempo de casados enfermó y se le murió quedando éste sumido en un estado y situación inconsolable. En cierta ocasión y acompañado por el amigo de referencia, entró en el cementerio para hacer una visita y rezar por el eterno descanso de su mujer dejándole su amigo mientras él ejercitaba sus piadosos rezos; pero una vez al pie de la sepultura de su mujer, vio que en la parte posterior de la misma habían abierto otra sepultura dejando al descubierto una pequeña parte del ataúd donde descansaban los restos de su mujer y en un decidido y febril impulso desclavó la parte visible del mismo y se apropió de las botas del cadáver llevándoselas para casa, sin duda para conservarlas como recuerdo permanente de su querida esposa. El amigo al ver lo que había hecho se lo recriminó intentando convencerle para que deshiciera la fechoría que había ejecutado, pero todo resultó inútil, él se llevó las botas a casa creyendo que nada podría pasarle, ignorando, desde luego, que acababa de cometer un acto de profanación de lugar sagrado, un hecho delictivo sancionado y castigado por la Ley. Acaso el sepulturero o el sacerdote encargado de la parroquia o bien al producirse otro enterramiento, se descubrió el despojo y profanación que en el Camposanto se había producido. El caso fue denunciado ante la Guardia Civil que pronto descubrió y detuvo al protagonista del caso que fue encarcelado. Sin duda el señor juez de Instrucción que intervino en el caso se debió mostrar bastante benigno situando éste a la luz de un generoso planteamiento y acaso también de acuerdo con la jerarquía eclesiástica llegaron a la conclusión de que no había existido profanación, al menos en sus fines e intenciones, archivando el caso de forma que todo se resolvió satisfactoriamente para el encartado.

Este extraño suceso, indudablemente un poco macabro si se quiere pierde virulencia y acritud si le situamos y contemplamos bajo el supuesto de unas consideraciones y motivaciones de orden y carácter sentimental que indudablemente existieron y que le aleja y nada tiene que ver con el truculento suceso que se describe en citada información de «Recuerdos Viejos» y que indebidamente se le sitúa como acaecido en Bahillo.

E. HERRERO

N. de la R.—Los datos contenidos en la información de nuestros «Recuerdos Viejos» fueron tomados de los dos periódicos locales de hace 75 años y, efectivamente, ambos situaban el suceso en Bahillo, sin que en fechas posteriores hayamos encontrado rectificación alguna. No obstante, publicamos complacidos la versión que de los hechos nos ofrece nuestro amable lector, menos truculentos, efectivamente, aunque sí macabros, y que el tiempo transcurrido no resta interés, dentro del tono de pura anécdota, que es lo que corresponde. Gracias a E. Herrero por su información.

MINISTERIO DE LA VIVIENDA
INSTITUTO NACIONAL DE LA VIVIENDA

Subasta de 2 locales para uso comercial.

En Velilla del Río Carrión (Palencia).

La subasta fue publicada por el Ministerio de la Vivienda en el B. O. E. de fecha 3/1/77.

La información, pliego de condiciones y planos, se solicitará en la **Delegación Provincial del Ministerio de la Vivienda en Palencia, sita en la calle Don Sancho, 11, 1.º,** donde podrán presentarse las proposiciones **hasta las 13 horas del día 27 de Enero de 1977.**

El acto de la subasta se celebrará **a las 10 horas del día 28 de Febrero del presente año,** en el Salón de Actos de la mencionada Delegación Provincial.

Clausura del curso de perfeccionamiento de maquinaria agrícola de Saldaña

El día 18 de enero de 1977 se procedió a la clausura de un curso de perfeccionamiento de maquinaria agrícola en el Centro Forestal que ICONA posee en esta villa.

Este curso ha sido impartido por el equipo móvil núm. 102 de la Dirección General de Empleo y Promoción Social del Ministerio de Trabajo, y desarrollado por el monitor don Antonio Velasco Valbuena, organizado por la Dirección Provincial del S.E.A.F.-F.P.C. de Palencia, en colaboración con ICONA.

En el curso se han tratado temas relacionados con el tractor tales como conocimiento de todos los órganos del motor, puesta a punto de la distribución, puesta a punto de la bomba inyectora, reglaje de válvulas, conservación de la batería, dinamo y motor de arranque, así como limpieza del sistema de refrigeración y reglaje de los órganos del embrague.

Al acto de clausura, que se celebró a las seis y media de la tarde, asistieron el director provincial del SEAF-PPO, don Pablo Montegro; el jefe provincial de ICONA, don Javier Uveda; el instructor provincial del SEAF-PPO, don Marcelo de Manuel; don Juan Antonio Martín, perito de ICONA; y don Pedro Romero, agente de Extensión Agraria de Saldaña.

El acto se abrió con la lectura de la memoria fin de curso por parte del monitor en la que hacía un resumen de cuanto había sido tratado en el mismo; a continuación dirigió la palabra el alumno don Baltasar Minambres, en nombre de todos sus compañeros, agradeciendo al PPO y a ICONA el que este curso haya sido impartido por cuanto para ellos representa el haber adquirido unos conocimientos tan necesarios para el desempeño de su profesión.

Siguió el jefe provincial de ICONA agradeciendo al PPO sus servicios, al mismo tiempo que solicitaba la impartición de otros cursos, y por último cerró el acto el director provincial del PPO, haciendo una historia de lo que este Organismo representaba y el servicio que podía prestar a los españoles a través de sus dos vertientes de Empleo y Acción Formativa.

Finalizando el acto con la entrega a los alumnos de los respectivos carnets de aptitud.—El corresponsal, GOMEZ.

Fermín F. Megino,

sus hermanos y demás familiares, con motivo del reciente fallecimiento de su padre

Fermín Fernández Nieto

(q. e. p. d.), ante la imposibilidad de hacerlo personalmente, quieren agradecer por este conducto las muestras de aprecio y condolencia recibidas.

NODO de SUCESOS

Bilbao: Doce soldados heridos, al despeñarse un Land-Rover

Niña abandonada en una Casa de Socorro de Sevilla

VILLAGARCIA DE AROSA: Hombre ahogado al intentar salvar a su primo

DOCE SOLDADOS HERIDOS EN ACCIDENTE DE CARRETERA

Bilbao (Cifra). — Doce soldados del cuartel de Garellano, que viajaban en un vehículo Land Rover, han resultado heridos al caer el vehículo por un barranco. Los soldados se dirigían al monte Archanda a realizar entrenamientos de cross, y se preparaban para los campeonatos deportivos militares. El accidente ocurrió al derrapar el vehículo en una de las curvas que conducen al monte Archanda en el punto denominado Molino de Viento.

Un herido grave, Pedro Clavijo Perdomo, ha quedado internado en el sanatorio del 18 de Julio» y otros tres más fueron asistidos de diversas heridas. Los ocho restantes han sido asistidos en el cuarto de socorro del Hospital del Generalísimo. Uno de ellos, Manuel Fernández Guerra sufre heridas graves.

Los cinco menos graves son José Manosalva Medina, Horacio Fuentes Gómez, Gustavo Ayer Corral, Roberto Pérez Gallegos y Juan Bonet Muni

NIÑA ABANDONADA EN UNA CASA DE SOCORRO

Sevilla (Cifra). — Una niña de año y medio ha aparecido abandonada en el zagüan de la casa de socorro de la zona de Nervión.

Fue encontrada por los facultativos del establecimiento sanitario, los cuales, tras reconocerla, dieron aviso del hallazgo a la policía, y trasladaron a la pequeña a la casa cuna.

Se ignora por el momento la identidad de la niña y de los padres. La policía realiza las investigaciones oportunas para el esclarecimiento del caso

PERECE AHOGADO CUANDO INTENTABA SALVAR A SU PARIENTE

Villagarcía de Arosa (Pontevedra) (Cifra). — Un hombre pereció ahogado en el muelle de Ferrazo de Villagarcía cuando intentaba salvar a un pariente que se había caído al agua.

José Rodríguez Rodríguez, de 44 años, natural de Rianjo llegó a Villagarcía acompañado de su primo Juan Rodríguez con el objeto de recoger un motor que aquí tenía a reparar.

Cuando se disponía a retornar a Rianjo, José se cayó al agua y su primo Juan se lanzó para rescatarlo, con tal mala fortuna que Juan pereció ahogado en tanto que José fue sacado del agua por un operario del taller mecánico en donde fuera reparado el motor.

José Rodríguez fue trasladado a un centro sanitario en donde se le apreciaron síntomas de asfixia.

CADAVER IDENTIFICADO

Bilbao (Cifra). — Ha sido identificado el cadáver que fue extraído el pasado miércoles de la ría de Bilbao, por los bomberos. Pertenece a Edelmiro Vázquez Díaz, de 44 años de edad, natural de Saabedra (Lugo), soltero y con domicilio en la capital vizcaína.

El citado individuo presentaba la boca tapada con esparadrapo y tenía fracturados los huesos propios de la nariz

Se sospecha que Edelmiro Vázquez Díaz fue agredido y asesinado, aunque la autoridad correspondiente no se ha pronunciado en torno a este asunto.

MUERTO A PUÑALADAS EN UNA REYERTA

Sevilla (Cifra). — Un hombre ha resultado muerto a consecuencia de las heridas por arma blanca que recibió en el curso de una reyerta en un bar en la plaza sevillana del cronista.

El fallecido es Benito Rojas Vega, de 21 años, domiciliado en la barriada de los Condes de Rochelambert. El joven se hallaba en el bar y, según parece, en estado de embriaguez, entablando una violenta discusión con Enrique Orce Valcárcel

Aunque otras personas que también se hallaban en el establecimiento trataron de mediar en la discusión, no lo consiguieron.

La disputa degeneró en reyerta y Enrique Orce esgrimió un arma blanca con la que asestó varias puñaladas a Benito.

Este fue trasladado en gravísimo estado al Hospital Universitario, donde ingresó ya cadáver. El presunto homicida ha sido detenido y puesto a disposición de la autoridad judicial.

Accidente ferroviario

MANRESA (Barcelona). — Estado en que quedó el camión cisterna matrícula B.-399.947 al colisionar con el tren tranvía número 2.232 en el paso a nivel de la vía férrea Zaragoza-Barcelona, término municipal de Manresa. Resultaron muertas cuatro personas, tres más heridas de gravedad y otras 27 con heridas leves.—(Telefoto Cifra Gráfica).

TENIENTE DE NAVIO MUERTO EN ACCIDENTE DE AVIACION

Madrid (Cifra) — El Ministerio de Marina ha facilitado la siguiente nota: «En el transcurso de unos ejercicios nocturnos en aguas del Mediterráneo, un helicóptero de la Armada, el «Augusta Bell», que había despegado del porta-aeronaves «Dédalos», sufrió, por causas que de momento se desconocen, un accidente y cayó al mar.

Las operaciones de salvamento permitieron recuperar a los tres miembros de la tripulación, dos tenientes de navío y un cabo primero radarista. Uno de los tenientes de navío, don Gonzalo Cano Maese, fue recogido en estado crítico.

El helicóptero se undió momento sdespués del accidente»

Según ha podido saber «Cifra», el teniente de navío don Gonzalo Cano Maese falleció mientras era trasladado a Madrid.

BESO FATAL

Guatemala (Efe). — La mujer de sus sueños le despreciaba. Pero el milagro se hizo ayer cuando accedió a darle un beso. «Tanta felicidad —escribió— es demasiada», y se disparó en la boca, muriendo en el acto

Tal es la historia que se esconde tras el suicidio de Marco Tulio Ramírez, de 26 años, y según se desprende de la nota que el juez instructor encontró junto al cadáver.

SOLO ES URALITA
SI LLEVA GRABADA ESTA MARCA
URALITA AGENCIA OFICIAL DE VENTAS:
Avda. JOSE ANTONIO, 17 · tel. 720198 · PALENCIA

Aquí Villamuriel

VIVIENDAS NECESARIAS

Una vez subsanadas las reclamaciones formuladas por los vecinos afectados con respecto al nuevo plan urbanístico de la localidad, llevado a cabo por el equipo técnico de la Delegación Provincial de la Vivienda, el pasado día 14 quedaron expuestos definitivamente al público, en el Ayuntamiento, los planos. Cuarenta y ocho fueron las reclamaciones presentadas y todas ellas en mayor o menor escala han sido atendidas.

Después de todo esto, esperamos que a partir de esta fecha den comienzo las gestiones para la construción de viviendas y demás servicios que serán imprescindibles para atender las necesidades que la transformación de Villamuriel va a demandar.

Son varias las empresas y entidades, que se interesan por la adquisición de terrenos para la construcción de viviendas en número muy considerable. Ahora tienen la palabra los propietarios de Villamuriel. No se puede desperdiciar ni un solo momento debido a como se realizan los trabajos de la factoría FASA hasta el momento; y si no ponemos todos un poco de nuestra parte, es fácil que nos pille la masa y luego vendrán las lamentaciones.

Estimamos que tal vez fuese necesaria la programación de alguna reunión conjunta Ayuntamiento-propietarios, a la que asistieran técnicos del Ministerio de la Vivienda, e incluso representaciones de la factoría FASA, para aunar fuerzas y encarrilarlas en la dirección más conveniente para poder atender todas las demandas que van a derivarse de la puesta en marcha de la factoría.

Y algo que conviene tener presente es que las acciones han de llevarse a cabo con la mayor celeridad posible puesto que el tiempo apremia.

NOTAS DEPORTIVAS. — Villamuriel, que siempre ha sido cantera de deportistas (atletas, Alario, De la Parte y Aparicio, entre otros; ciclistas, Angel García (q.e.p.d.) y Angel Manchón, entre ellos; y futbolistas, Meneses, Del Barco y Nice, por ejemplo), vuelve por sus fueros. Y va a hacerlo ahora en el plano futbolístico, entrando en la competición de segunda categoría regional, que se inicia este domingo.

Les deseamos los mayores éxitos, como lo han demostrado en los partidos amistosos, y los que han tenido otros deportistas, en esta faceta, de mucho interés para la afición villamurielense.

El corresponsal, D. MONTES

Otra vez en su casa

TOMELLOSO (Ciudad Real). — La pequeña Julia Díez Cano Ramírez, de seis años, aparece con sus padres poco después de ser rescatada de los malhechores, que la habían secuestrado el pasado miércoles. La niña había sido llevada a uno de los caseríos de la finca «El Puerto», situada a pocos kilómetros de Tomelloso. Los secuestradores exigían diez millones de pesetas a los padres de la niña.

(Foto CIFRA GRAFICA)

Autillo de Campos

Se dice y se comenta

Las gentes del pueblo siguen mirando al cielo. Y decimos, mirando al cielo, porque no se puede mirar a la tierra, ya que no hay nada que hacer. Las aguas caídas tan abundantemente, han paralizado toda acción de trabajo en el campo. Ahora miran al cielo, esperando que no siga lloviendo; sino más bien, suplicando que salga el sol.

Pero como no se puede estar todo el tiempo mirando al cielo, también se miran unos a otros, tratando de pasar las horas lo mejor posible. Se juega, se bebe y se entablan conversaciones. ¿De qué se habla? Ahora hay un tema general: las huelgas en España; porque aquí se habla mucho más de las huelgas, que de las futuras y próximas elecciones políticas.

¡Ah! y entre el tema de las huelgas, hay una de ellas que lleva la voz cantante, por ser la que más les afecta. Sí, es la huelga de los F. N. N. que lleva varios días y no se ve el fin de la misma.

Se comenta la Circular recibida por los padres de los alumnos que estudian en los Institutos. Circular que firma la asamblea de los P. N. N. Por cierto, se dice y se comenta que hay cosas que no entienden y otras que están tan claras, que tampoco las entienden. ¿Cómo puede ser eso? Muy sencillo.

No entienden cómo ahora piden ayuda a los padres de los alumnos, cuando esa ayuda y el diálogo a que les van a invitar, debiera haberse hecho antes de empezar la huelga. Naturalmente, antes de dejar sin clase a los alumnos, debían haber contado con los padres de los mismos, si es que de verdad ahora quieren contar con ellos.

Tampoco entienden por qué la huelga tiene que tener "carácter indefinido". Ellos, los labradores, también necesitaron manifestar al Gobierno las injusticias contra el campo, para ello les bastó una manifestación de dos horas. Después, todos a su casa y a trabajar, como Dios manda. No han esperado a que el Gobierno solucionara los problemas, que siguen siendo y... tan graves o mayores que los de los P.N.N. Sí, sí; porque si de inseguridad hay que hablar, dígame qué seguridad hay en el campo. Cierto que se siembra, pero ya el recoger es muy distinto, y no digamos el vender. ¿Inseguridad?

Total, que tampoco entienden cómo hay que juntar las tres palabritas en cuestión: oposiciones, concurso y congelación. Bueno, es lógico que no entiendan estas palabras ya que ellos, no tuvieron la suerte de poder estudiar, sino que siempre han tenido que pisar tierra y terrones. Ahora que desean que sus hijos estudien, mira por cuanto tampoco lo van a poder conseguir.

Hay algo que, dicen, está tan claro que no lo entienden. Y es que según la Circular, no hay duda que los P. N. N. tienen toda la razón. Entonces, ¿cómo es que el Gobierno no discurre más y se la da? ¿No será que las cosas no son tan claras como parece? En fin, los padres de los alumnos están perdiendo el tiempo y aburriéndose miserablemente. Habrá que seguir mirando al cielo y olvidarse de la tierra.—El corresponsal, FERRERAS.

Comienzan nuevos cursos
INGLES
FRANCES
ALEMAN
sonylang
PATIO CASINO, 4 - TFNO. 71 42 40
PALENCIA
AUDIOVISUAL
EGB

M.C.D.2022

Indignación general por las medidas tomadas contra los juveniles guardenses

El ambiente futbolístico en Guardo anda al rojo en estos días. La indignación es general y sobrepasa ya los cerros meramente deportivos. No es para menos. Hasta creemos que tomarán cartas en el asunto las autoridades locales. Deben tomarlas. Es más, es necesario tomarlas. Y enérgicamente. Caiga quien caiga. Es necesario acabar de una vez con la discriminación que Guardo, como villa situada a 100 kms. de la capital, está sufriendo en el terreno deportivo. Además, es absolutamente necesario cortar por acabadas estas persecuciones, porque el aficionado, guárdese, como todos, no es de piedra, y a poco que le enciendan la mecha explota con justicia. En una palabra, esto puede acarrear altercados públicos o cosas peores y lamentables cuando a Guardo vengan a jugar equipos de la capital. Evitar males es lo correcto. Crear problemas o situaciones propicias al follón no está nada bien. Y esto último parece que está haciendo con los guardenses la Delegación Comarcal de Fútbol palentina.

Claro que este cronista no va a entrar ni a salir en el asunto, nada más que lo indispensable como informador. Y como tal me limito a pulsar la opinión pública (y que es la descrita más arriba) y a recurrir a las fuentes para recabar datos.

Me he puesto en contacto con la directiva del C. D. Guardo. Esta junta me ha informado detenidamente y me expone sus argumentos:

Primero: De todas estas sanciones no sabemos nada. Oficialmente no nos han comunicado nada. Lo que sabemos es por la prensa.

Buen sistema. Primero la publicidad y después los interesados.

Segundo: En cuanto tengamos comunicación oficial, la Junta Directiva del Guardo recurrirá a todos los organismos habidos y por haber. No permitiremos más atropellos. Los jurado nada más acabar la liguilla sanciones deportivas que ya colman cualquier paciencia. Los hechos han ocurrido así:

a) Se nos avisó para asistir al sorteo de fechas de la final del campeonato provincial juvenil. No pudimos ir. Pero una cosa es un sorteo de partidos y otra es poner caprichosamente las fechas que le convienen a un solo equipo (el Palencia Promesas). La final había que haberla jugado nada más acabar la liguilla de los dos grupos de juveniles. Pero como esto era por Navidades y la mayoría de los jugadores palentinos, por ser estudiantes, se marchaban de vacaciones de la capital, la Delegación Comarcal de Fútbol aplazó sin contar con el Guardo la final para el 16 de enero, favoreciendo los intereses de un solo equipo.

Además, en cierta ocasión el Guardo pidió aplazar el encuentro de juveniles contra el Polideportivo palentino y que tenía que jugarse por la mañana en "La Estación". Allí mismo por la tarde jugaba el titular guardense su encuentro de preferente. Era absurdo jugar los juveniles por la mañana, pues el barro que había iba a dejar el campo imposibilitado para jugar por la tarde. El Polideportivo no puso inconvenientes en el aplazamiento, pero la Delegación dijo que no, porque igual protestaban los del Palencia Promesas, que iban los primeros en su grupo y querían jugar la final nada más acabar la liguilla. El Guardo juvenil tuvo que jugar ese encuentro en Saldaña. ¿Es correcto todo ésto? ¿Qué intereses defiende la Delegación Comarcal de Fútbol? ¿Cuando al equipo de la capital le va el aplazamiento se hace. Cuando no, nada de nada? Eso se llama ley del embudo.

b) Volviendo a lo primero. Se nos comunicó por telegrama que había que jugar el día 16 la final y el primer encuentro en Guardo. La comunicación nos llegó sin tiempo de hacer publicidad del partido (y no recibimos ni un solo céntimo de ayuda federativa para juveniles) y sin tiempo también para avisar a los juveniles guardenses, muchos de ellos estudiando fuera de Guardo. Se respondió por telegrama, que no se podía jugar por la nieve, pues estaba claro que había nevado y en "La Estación", el día 15 y 16 era una masa de nieve y hielo, lo cual obligaba a aplazar el encuentro.

El día 15, sábado, recibimos respuesta a la nuestra. Un nuevo telegrama de la Delegación Comarcal de Fútbol: hay que jugar por encima de todo. Ese mismo día e inmediatamente nuevos telegramas del Guardo al Palencia Promesas y a la Delegación Comarcal diciendo y alegando lo de la nieve, dando por zanjado el asunto con aplazamiento. A pesar de eso, el domingo, el Palencia Promesas se presentó, así como el trío arbitral. ¿Por qué? ¿Se informó la Delegación Comarcal a ver si había o no nieve? ¿Por qué no se aceptó el aplazamiento del Guardo justificado cien por cien? ¿Qué manejos había?

Lógicamente el domingo por la tarde en el campo de fútbol guardense no había nadie y ahora, inmediatamente después del partido, dos días después, sin esperar a más, sin consultar, ni preguntar, sin oir a la parte contraria, se reúne el Comité de Competición y acuerda absurdamente, injustamente, proclamar campeón juvenil al Palencia Promesas por incomparecencia del Guardo en su casa sin causa justificada (?). Además, para mayor "inri" se sanciona al Guardo con 2.500 pesetas, con pérdida de los dos encuentros a celebrar, y no poder tomar parte durante dos años en competiciones de juveniles.

Eso es lo que se busca: eliminar al Guardo por eso de que está lejos y cuestan los desplazamientos y estos son costosos para los modestos equipos de la capital.

Y, no contentos, le quitan el título de subcampeón al Guardo y se lo dejan para que se lo ventilen el Polideportivo y el Aguilar. De risa.

c) Todavía está el Guardo esperando una respuesta a su recurso sobre el feo asunto de los juveniles del pasado año, cuando se sancionó a varios juveniles del Guardo injustamente por un arbitro, que habiendo sido pegado en la caseta, se vengó de los jugadores sin tener ellos arte ni parte. Por cierto que uno de los jugadores juveniles sancionados con varios partidos ni jugó ni figuró para nada en el equipo, lo que nos demuestra que se cogió a voleo a los que había que castigar por otros.

d) A todos los guardenses le llegan a la memoria todas las finales jugadas con anterioridad por los juveniles del Guardo. En ellas siempre ha habido, casi siempre algún lío parecido, algún apaño raro o un manejo que dista mucho de llamarse deportivo.

Habrá que esperar a ver en qué acaba todo esto. Pero a este informador se le antojan ahora muchas cosas. Una de ellas en pensar en el estupendo programa radiofónico "Hora 25" dirigido por José María García y sus descubrimientos costantes de deferativos de paja o de cualquier cosa como él tan bien sabe decir.

No ha obrado nada bien ese mal llamado Comité de Competición. No señor. ¿Por qué antes de sancionar o ha esperado a informarse de los motivos del Guardo? ¿Por qué se ha favorecido a un equipo con el aplazamiento que le convenía y no se ha accedido a otros aplazamientos justificados?

Por eso, desde aquí, como guardense y palentino, pido que acaben de una vez para siempre esos favoritismos y esos apaños, que los federativos sean solo eso y no cosas raras al servicio de clubs, que se proteja el deporte a todos los niveles y en especial al juvenil, que no se trate de cortarle las alas, ni de eliminarlo de un plumazo.

Por el bien de todos, eso esperamos.—*REYERO.*

BOXEO
Joe Bugner, descalificado

Roma, 21. (Alfil). — Piero Pini, secretario general de la Unión Europea de Boxeo (EBU), ha confirmado a Alfil esta tarde que efectivamente, se ha descalificado de su título europeo de los pesos pesados al inglés Joe Bugner, ya que tenía de plazo hasta el día 15 del corriente mes de enero para dar una respuesta a si se enfrentaba o no al púgil español José Manuel Ibar "Urtain".

"Como quiera que no ha llegado ninguna respuesta —continuó Pini— la Unión Europea lo ha desposeído de su título y a tal efecto, ya he cursado las cartas a todas las federaciones dando cuenta de esta decisión de la Unión Europea".

Joe Bugner, fue campeón de Europa por vez primera de 1972 a 1975, y se retiró en enero de 1976. Volvió al cuadrilátero poco después y el 12 de octubre volvió a proclamarse campeón de Europa, en Londres, al batir a su compatriota Richard Dunn, por k. o. en el primer asalto.

Venezuela venció a Ecuador por 1-0

Acarigua (Venezuela), 21. (Alfil).—Por un tanto a cero marcado por Moss a los 27 minutos de juego, venció la selección de fútbol venezolana a la de Ecuador, en un partido internacional que era para los venezolanos una especie de "test" para decidir su inscripción en la fase de clasificación para el Mundial de Fútbol de 1978.

Las autoridades deportivas y la Federación de Venezuela indicaron que la decisión final se tomaría de acuerdo con el resultado del partido contra Ecuador.

El TSKA de Moscú venció en Borno al SPARTAK

Brno (Checoslovaquia), 21. (Alfil). —El Spartak de Brno ha sido vencido por el T.S.K.A., de Moscú, por 99-81, en encuentro de la liguilla del torneo europeo de baloncesto masculino.

Al descanso se llegó ya con ventaja en el marcador de los jugadores de la Unión Soviética por 53-44.

Federación Palentina de Atletismo
Elección de presidente

De acuerdo con las normas dictadas por la Delegación Nacional de Educación Física y Deportes y con las previsiones del calendario electoral aprobado al efecto, con fecha 28 de enero actual y hasta el día primero de febrero próximo, quedará abierto el plazo para la presentación de candidaturas a la presidencia de la Federación Palentina de Atletismo.

Pueden formular tales candidaturas cualquier ciudadano español en quien concurra los siguientes requisitos:

—Tener la mayoría de edad y no haber cumplido 70 años.

—Disfrutar del goce de derechos civiles de acuerdo con las leyes.

—No sufrir sanción deportiva que lo inhabilite.

—Tener reconocida y acreditada por la Real Federación Española de Atletismo o por la Delegación Nacional de Deportes, una actividad deportiva de al menos dos años ininterrumpidos, bien como directivo en Federaciones o Clubs, o haber sido atleta, entrenador, juez, etc.

Las candidaturas deben ser presentadas en esta Federación Palentina de Atletismo, Onésimo Redondo, 6.

En plazos sucesivos y de acuerdo asimismo con el calendario electoral, se procederá a la aceptación de candidaturas, posibles recursos y su resolución, publicación de listas de candidatos y, finalmente, el 15 de febrero, las votaciones correspondientes.

Actuarán como electores para designar, mediante sufragio, al presidente de la Federación, los Clubs, Arbitros, Jueces, Entrenadores, Atletas, etc.

Lo que se hace público en orden al cumplimiento de las normas que regulan estas elecciones.

Palencia, 20 de enero de 1977.

El Secretario Provincial,
Antonio Merino Vitores

Carabanchel-Palencia, a las 11,30 de la mañana, en "La Mina"

El equipo, palentino, con alineación de circunstancias, intentará traerse algo

Para Madrid ha salido en la tarde del sábado, el equipo del Palencia que, el domingo, a las 11,30 de la mañana, jugará en el campo de "La Mina", contra el Carabanchel.

El equipo palentino marcha bastante diezmado, por las bajas que actualmente aquejan al equipo. El portero Marcos, todavía cumpliendo su sanción de cuatro partidos; Uco, que ya está cumpliendo el servicio militar, Mateos, el delantero centro, que cumple también su sanción de un partido, por acumulación de amonestaciones y Núñez, lesionado, que no podrá alinearse. Cuatro puntales, indudablemente, que resienten la potencia del conjunto.

Es cierto que Crespo, sustituto de Marcos, hizo un partidazo el domingo pasado frente al Torrejón. Y que, en este segundo partido defendiendo el marco morado, tal vez pueda repetir la formidable actuación anterior. Esperamos que así sea. Crespo, tras el incidente del pasado jueves, en que sufrió una grave intoxicación por gas, de la que está ya totalmente recuperado, acude con sus compañeros de equipo con muchas ilusiones a «La Mina», confiando en que el Palencia saque algo.

También se ha incorporado a su puesto de defensa izquierdo Cobo; que, por lo menos volverá la zona zaguera a su tono de seguridad correspondiente. Donde el equipo andará más justo de posibilidades, quizá sea en la delantera, al no estar en ella Mateos y Núñez. Pero las circunstancias mandan y el Palencia va, como quien dice, con todo lo que tiene. Quizá si no decae su entusiasmo, pueda dar una buena réplica al conjunto madrileño que, indudablemente, les esperará con las del «beri», tras de su copiosa derrota anterior ante el Osasuna. Ya sabemos que perdió el Carabanchel por 3-0, en Sadar y querrá sacarse la espina ante los palentinos.

Pero pese a todo, con campo y afición apoyándoles, los carabancheleros no pasan de ser un equipo modesto, y, tal vez se les pueda frenar.

Tienen una delantera discreta, que, con 26 goles marcados, anda entre las regulares del grupo. Donde flojea más es en la retaguardia, pues ha encajado 34 tantos, en el puesto quinto de las más batidas del grupo. Esto podría ser una desventaja para ella, si el Palencia de mañana estuviera con todos sus efectivos en línea y se decidiese a tirar. Como están las cosas y con la alineación que nos brinda su entrenador Herrero (que más abajo reseñamos), parece que habrá parcuedad ofensiva, con más preocupación de defensa que de otra cosa. Pudiera ser, aunque todos confiamos en que algún contrataque de los que sabe hacer el equipo morado, sea coronado por el éxito.

La alineación del Palencia será: Crespo; Alonso, Panchulo, Cobo; Del Pino, Gil; Marcial, Cano, Mayo, Aparicio y Garre.

De reservas acuden Martínez (portero), De la Cruz, Díaz y Niño.

No faltarán seguidores palentinos, especialmente los avecindados en Madrid. Que animen lo que puedan, y que los morados les correspondan con un partido más entonado que el del pasado domingo, es lo que cabe apetecer. Se necesitan positivos, y en «La Mina», podría hallarse «filón».—**F. BUISAN.**

Arbitros para las copas europeas de fútbol

París, 21. (Alfil). — El Atlético de Madrid, que se enfrentará en la Recopa de Europa ante el Levski de Sofía, le correspondió en el sorteo efectuado anoche por la Comisión de árbitros de la UEFA, al colegiado italiano Gonella, para el partido de ida y al irlandés Carpenter para el partido de vuelta.

Por su parte, el encuentro de Copa de UEFA entre Athlétic de Bilbao y Barcelona, será dirigido por el francés, Kitabdjian, para el que se disputará en Bilbao y por el italiano Gussoni, el que se jugará en la Ciudad Condal.

El árbitro español Franco Martínez dirigirá el encuentro de vuelta entre el Zurich y Dinamo Dresde, correspondiente a la Copa de Europa.

Los resultados de los sorteos de las tres copas de Europa de Fútbol, que entran en los cuartos de final, son los siguientes:

COPA DE EUROPA

Bayern Munich-Dinamo de Kiev, Garrido (Portugal), para el de ida y Linemayer (Austria), para el de vuelta.

Saint Etienne - Liverpool, Palotai (Hungría) y Corver (Holanda).

Borussia Moenchengladbach - Brujas, Konrath (Francia) y Karakov (Rusia).

Zurich - Dinamo Dresde, Rainea (Rumania) y Franco Martínez (España).

RECOPA

Anderlecht-Southampton, Hungerbuhler (Suiza) y Gloeckner (Alemania del Este).

MTK Budapest-HSV Hamburgo, Dubach (Suiza) y Raus (Yugoslavia).

S. Wroclaw - Nápoles, Fredriksen (Suecia) y Cebe (Turquía).

COPA DE LA UEFA

Rangers-AEK de Atenas, Amudsen (Dinamarca) y Biwersi (Alemania Federal).

Magdeburgo - Juventus, Reynolds (Gales) y Taylor (Inglaterra).

Feyenoord - Molenbeek, Aldinger (Alemania Federal) y Woehrer (Austria).

Urge TRASPASAR HOTEL

En estación de invierno La Molina por no poder atenderlo. Informes por correo a: Hotel Edelweiss. La Molina (Gerona) o llamando al teléfono: 972-892032

Para Venta de Baños

Empresa Comercial de primer orden necesita, agente de servicios para atender, vender, y servir a sus clientes.

Necesario disponer de medio día libre y al menos 3 ó 4 horas diarias.

Interesados escriban al apartado 263 de Valladolid indicando datos personales, tiempo libre y empresa en que trabaja actualmente

La señora

Doña Pepita Fontaneda Pérez de González Noriega

Falleció en Aguilar de Campoo el día 22 de enero de 1977

Después de recibir los Santos Sacramentos

D. E. P.

Su afligido esposo don Ubaldo-José González Noriega; hijas María José y María Eugenia; hermanos Rafael, Eugenio, José, Angel, Carlos y María del Carmen Fontaneda Pérez; hermanos políticos Carmen San Román, María Teresa Berthet, María del Carmen Noguera, María Antonia Ruiz, Aurelio Moreno y Manuel Toca; tios; sobrinos; primos y demás familia,

Suplican una oración por su alma

La conducción del cadáver al cementerio de Aguilar de Campoo, tendrá lugar, mañana día 23, a la una de la tarde, previa la misa de funeral.

M.C.D.2022

Fiesta para todos... aunque su coche no sea un Ford

Ofrecemos, totalmente gratis, una inspección técnica completa para su coche.

Desde hoy mismo hasta el día 31 de Enero de 1977... ¡Fiesta durante las Navidades y la cuesta de Enero!: Motor, Dirección, Transmisión, Frenos, Amortiguadores, Instalación eléctrica, etc. ...Un chequeo a fondo... aunque su coche no sea un Ford. ¡Para eso estamos de Fiesta!

Ford Servicio

"las buenas manos"

VALE POR
Una inspección completa para su coche con informe de los resultados
Autopalsa
AUTOMOCION PALENTINA, S. A.
Cta. Valladolid Km. 4'5-Tlf. 770780
Entregue este vale y le daremos día y hora para efectuarla.
(Válido hasta el 31 de Enero de 1977)

CONSEJO DE MINISTROS

(Viene de primera página)

INFORME SOBRE EL ESTUDIO PARA REGULACION DEL JUEGO

Asimismo el ministro informó al Consejo sobre los trabajos realizados por la Comision Ministerial encargada de estudiar los aspectos penales, administrativos y fiscales de los juegos de azar y apuestas. Destacó la labor realizada por dicha Comisión desde su creación el 24 de agosto de 1976 y que darán lugar a dos proyectos de disposiciones generales y otras normas de desarrollo a adoptar en relación con el tema.

En estos estudios se prevé, entre otras cuestiones, la de dar una nueva redacción a los articulos349 y 356 del Código Penal y establecer una tasa fiscal sobre el juego. También se prevé la constitución de una Comisión Nacional del Juego, encargada de elaborar y presentar al Gobierno las normas necesarias para confeccionar un catálogo de juegos y apuestas permitidos, reglamentar la autorización y organización de los casinos de juego y planificar el número y localización de los mismos en todo el territorio nacional.

Dicha Comisión será el órgano de asistencia permanente y de propuesta de las actividades precisas para todo el tema de los juegos de azar.

Con la futura reglamentación de los juegos de azar y apuestas se pretende asegurar con la mayor eficacia el cumplimiento de objetivos ineludibles de tutela y protección social y al propio tiempo otras importantes finalidades complementarias de defensa y fomento de los intereses turísticos y fiscales, quedando afectado el rendimiento de la tasa sobre el juego a fines de asistencia social, acciones para mitigar el paro, fomento del turismo y otras de interés provincial y local en la forma que oportunamente se disponga.

INFORME SOBRE INSTRUCCIONES PARA USO DE LA «IKURRIÑA»

Asimismo el ministro de la Gobernacion informó ampliamente al Consejo sobre las reuniones celebradas el pasado dia 14 en Pamplona y Vitoria y el dia 18 en Madrid con las corporaciones provinciales y alcaldes de los Ayuntamientos de Alava, Guipuzcoa, Navarra y Vizcaya y sobre la instrucción a los gobernadores civiles relativa al uso y exhibición de la «Ikurriña», que sin constituir cuestión esencial en la problemática de las provincias vascas ha dado lugar a situaciones conflictivas graves con resultado de víctimas, por lo que la regulación de su uso debe contribuir a la política de concordia nacional iniciada por el Gobierno. Dicha instrucción proclama que la bandera nacional, que es de uso obligatorio en todos los centros y dependencias oficiales del Estado, provincia y municipio, ondeará en sitio preferente y con el respeto y las garantías debidas cuando a su lado puedan exhibirse otro tipo de banderas y que por las fuerzas del orden público no se persiga el uso y exhibición de la bandera bicrucífera.

INFORME SOBRE EL PROBLEMA REGIONAL

También el ministro manifestó que en algún próximo Consejo se tratará el problema regional bajo el triple aspecto de la institucionalización de todas las regiones, cuestión que habrá de posponerse a la celebración de las próximas elecciones generales, la no existencia de privilegio económico de ningún tipo y el respeto a las peculiaridades de las regiones históricas. En este sentido el Gobierno acordará dentro de la actual etapa de la vida política española, las fórmulas idóneas para la puesta en práctica de las conclusiones adoptadas por las comisiones para el régimen administrativo especial de Cataluña y de las provincias de Guipúzcoa y Vizcaya.

Finalmente el ministro informó sobre la situación sanitaria en España que es de completa normalidad en todo el territorio nacional.

Los ministros de Gobernación y de Trabajo informaron al Consejo de la conclusión de las conversaciones entre ambos ministerios para ultimar un convenio de la seguridad social para los miembros de las fuerzas de orden público, que se firmará en breve.

EDUCACION Y CIENCIA

A propuesta del ministro de Educación y Ciencia el Consejo ha aprobado un Real Decreto por el que se regula el ingreso en los Cuerpos de Catedráticos Numerarios y Profesores Agregados de Bachillerato, en desarrollo del artículo 117 de la Ley General de Educación

En el Cuerpo de Catedráticos, los turnos de ingreso serán tres: concurso de méritos entre profesores agregados, para el 50 por ciento de las plazas; concurso - oposición restringido entre profesores de Educación General Básica con título de licenciado, ingeniero o arquitecto y diez años de docencia, para el 25 por ciento de las plazas; y concurso - oposición libre entre licenciados universitarios ,para el 25 por ciento de las plazas.

En el Cuerpo de Profesores Agregados ,todas las plazas se proveerán mediante concurso - oposición entre licenciados, ingenieros o arquitectos, previéndose un programa transitorio para la provisión de toda la plantilla en un plazo de cuatro años

Las primeras convocatorias, cuya publicación será inmediata, incluirán alrededor de 8.000 plazas.

REGLAMENTO DE LOS INSTITUTOS NACIONALES DE BACHILLERATO

También y a propuesta del ministro de Educación y Ciencia el Consejo ha aprobado un Real Decreto por el que se aprueba el reglamento orgánico de los Institutos Nacionales de Bachillerato, en cumplimiento de lo previsto en el artículo 62 de la Ley General de Educación.

Transformados los Institutos Nacionales y los Institutos Técnicos de Enseñanza Media en Institutos Nacionales de Bachillerato y aprobado por el Gobierno el plan de estudios de este nivel educativo, se hacía necesario establecer el régimen orgánico de estos Centros docentes y dar cumplimiento a lo preceptuado en el citado artículo 62 de la Ley, en el sentido de fijar reglamentariamente la composición y funcionamiento de los órganos de gobierno de los Institutos, así como las normas que regulan la administración y régimen de enseñanza de los mismos.

REESTRUCTURACION DEL CONSEJO SUPERIOR DE INVESTIGACIONES CIENTIFICAS

El Real Decreto por el que se reestructura el Consejo Superior de Investigaciones Científicas, suprime los organismos autónomos existentes dentro del mismo, restableciendo su unidad orgánica. La justificación del proyecto se funda en el necesario aprovechamiento del potencial de investigación y de los recursos existentes, para atender selectivamente a los problemas que plantea el desarrollo cultural, científico, tecnológico y económico de la nación. Tales razones aconsejan una nueva ordenación del Consejo Superior de Investigaciones Científicas que, sobre la base de la ordenación unitaria con la que fue creado, facilite una mayor coordinación entre los Centros de Investigación, permita un tratamiento multidisciplinatario de los problemas, imponga una simplificación de las estructuras y procedimientos administrativos y favorezca, en fin, una política científica coherente y orientada prioritariamente hacia aquellos objetivos que se juzguen de mayor interés en cada momento.

TRABAJO

A propuesta del ministro de Trabajo el Gobierno adoptó el correspondiente acuerdo de aprobación del XVI Plan de Inversiones para 1977 del Fondo Nacional de Protección al Trabajo por un importe de 10.750 millones de pesetas, que engloba subvenciones, inversiones y ayudas para desempleo, emigración ,migraciones interiores, promoción social, servicios sociales, gran invalidez de ciegos y subsidio de maternidad e higiene y seguridad del trabajo.

Asimismo, entre otros informes de carácter laboral, el titular de Trabajo dio cuenta del avance informativo de conflictos colectivos referidos al año 1976 y en el cual se pone de manifiesto que el proceso conflictivo nacional en dicha anualidad puede calificarse de atípico en sus rasgos generales y en consideración a los factores políticos, sociales y económicos, que han condicionado decisivamente el fenómeno, toda vez que el número de conflictos ha sido de 40.179 y el número de horas perdidas por huelgas rebasa la cifra de 106 millones.

AUTORIZADA LA CONSTITUCION DE LA «EMPRESA DE TRANSFORMACION AGRARIA, S. A.»

A propuesta del ministro de Agricultura el Consejo ha aprobado un Real Decreto por el que se autoriza la constitución de la Sociedad «Empresa de Transformación Agraria S A.».

Los fines de esta nueva Empresa son, entre otros, dotar al Instituto de Reforma y Desarrollo Agrario de un instrumento que le permita atender con mayor agilidad las funciones que tiene actualmente encomendadas, como la ejecución de planes de mejora forzosa, la administración o explotación de fincas del Instituto y las que se entreguen a dicha Empresa por el Patrimonio del Estado con tal fin, y cuantas actividades de transformación agraria le sean encomendadas por el Gobierno.

El capital social será aportado por el IRYDA y el Estado y la Empresa estará obligada a realizar, con carácter de entidad colaboradora del Instituto, las obras y trabajos que en la actualidad viene realizando el Parque de Maquinaria de dicho organismo.

Acuerdos del Consejo de Ministros

Nuevos gobernadores civiles de Guipúzcoa, Huelva, León, Soria, Tarragona, Vizcaya y Zaragoza

Se crea la "Empresa de Transformación Agraria, S.A."

Madrid, 21. (Cifra).—Referencia-resumen de lo tratado en el Consejo de ministros celebrado en el Palacio de la Moncloa bajo la presidencia de don Adolfo Suárez González:

A propuesta del presidente del Gobierno, previo acuerdo del Consejo de Ministros, S. M. el Rey ha dispuesto que S. A. R. don Felipe de Borbón y Grecia, heredero de la Corona, ostente el título de la denominación Príncipe de Asturias

También le corresponderán los otros títulos y denominaciones usados tradicionalmente por el heredero de la Corona.

PRESIDENCIA DEL GOBIERNO.—Real Decreto por el que se nombra presidente de la Comisión de Energía del Plan de Desarrollo a don Javier Santa María Pérez-Mosso. Real Decreto por el que se nombra presidente de la Comisión de Industrias Químicas a don Julio Calleja González-Camino. Real Decreto por el que se nombra presidente de la Comisión de Consumo a don José Luis Ruiz Navarro. Real Decreto por el que se nombran gobernadores civiles y jefes provinciales: en Guipúzcoa a don José María Belloch Puig; en Huelva a don Rafael Hurtado Ortega; en León a don Julio Camuñas y Fernández-Luna; en Soria a don Román Ledesma Rodríguez; en Tarragona a don Francisco Robert Graupera; en Vizcaya a Don Manuel María Uriarte y Zulueta y en Zaragoza a don Vicente Segrelles Chillida. Real Decreto por el que se autoriza la constitución de la empresa de transformación agraria. Real Decreto por el que se estructura orgánicamente, con carácter definitivo, la Mutualidad General de Funcionarios Civiles del Estado. Orden por la que se amplía la Comisión Interministerial para estudiar los problemas de toda índole que se planteen en cuanto a la exportación de libros españoles.

ASUNTOS EXTERIORES.—Autorización para la firma del acuerdo de cooperación técnica complementaria del convenio de cooperación social hispano-nicaragüense para el establecimiento y desarrollo de un plan nacional de formación profesional de adultos, en Nicaragua. Autorización para la firma del acuerdo complementario al convenio básico hispano-ecuatoriano sobre cooperación técnica en materia de recursos geológicos-mineros. Aprobación de la concesión de un crédito de 473 millones de pesetas al Gobierno de Paraguay para terminar las obras del puente sobre el río Paraguay. Restablecimiento de relaciones diplomáticas entre España y Rumania y el envío de misiones diplomáticas permanentes a nivel de embajador. Informe sobre la apertura de la Embajada de España en Abudhabi (Emiratos Arabes Unidos).

JUSTICIA.—Real Decreto por el que se dictan normas y se designan los magistrados del Tribunal Supremo que han de integrar las salas especiales encargadas de resolver los conflictos jurisdiccionales.

EJERCITO.—Expediente de asuntos de competencia del Departamento.

MARINA.—Acuerdos por los que se resuelven determinados expedientes.

HACIENDA.—Real Decreto por el que se nombra a don José Luis Mora Mallo, subgobernador del Banco de España. Acuerdo sobre límite máximo de cobertura que puede asegurar la Compañía Española de Seguros de Crédito a la Exportación. Expediente sobre autorización de una transferencia de crédito, por un importe de 83.000.000 de pesetas, en concepto de subvención al FORPPA.

GOBERNACION. — Real Decreto por el que se da nueva redacción a los párrafos 4 y 6 del artículo 57 de la Ordenanza Postal. Acuerdo por el que se conceden nuevas franquicias telefónicas a determinadas autoridades militares. Informe sobre los trabajos de la Comisión Interministerial creada para estudiar los aspectos penales, administrativos y fiscales de los juegos de azar y apuestas. Informe sobre las reuniones celebradas con las corporaciones provinciales y alcaldes de Alava, Guipúzcoa, Navarra y Vizcaya en Pamplona, Vitoria y Madrid.

OBRAS PUBLICAS. — Expediente de contratación de las obras de ensanche y mejora del firme del tramo Amorebieta-Guernica (Vizcaya), en la carretera de Amorebieta a Bermeo. Expedientes de aprobación del régimen de financiación, con subvención estatal, para diversas obras.

EDUCACION Y CIENCIA. — Real Decreto por el que se regula el acceso a los Cuerpos de Catedráticos numerarios y Profesores agregados de Bachillerato, Real Decreto por el que se aprueba el reglamento orgánico de los Institutos Nacionales de Bachillerato. Real Decreto por el que se reestructura el Consejo Superior de Investigaciones Científicas. Real Decreto por el que se crean 5 colegios nacionales de E. G. B. Reales Decretos por los que se crean las Escuelas Universitarias Politécnicas de Gerona y Cartagena, dependientes de las Universidades de Barcelona y Murcia y la Escuela Universitaria de Estadística, dependiente de la Universidad Complutense de Madrid.

TRABAJO. — Real Decreto por el que se promueve a la categoría C) y se nombra magistrado del Tribunal Central de Trabajo a don Pedro Francisco Armas Andrés. Acuerdo sobre aprobación del XVI Plan de Inversiones para 1977 del Fondo Nacional de Protección al Trabajo.

INDUSTRIA. — Real Decreto por el que se nombra a don Francisco Giménez Torres, presidente del Instituto Nacional de Industria.

AGRICULTURA. — Real Decreto por el que se aprueba el Catálogo de Montes de utilidad pública de la provincia de Logroño.

SECRETARIA GENERAL DEL MOVIMIENTO. — Informe sobre diversos asuntos de su competencia.

AIRE. — Expedientes sobre adquisición de material aeronáutico.

COMERCIO. — Expedientes de inversión de capital extranjero en España y de capital español en el extranjero.

INFORMACION Y TURISMO. — Informes varios.

VIVIENDA.—Expedientes de gasto por valor de 370 millones de pesetas para finalizar 1.240 viviendas en Vigo, 616 viviendas en Martorell (Barcelona) y obras de urbanización de polígonos en Santa Cruz de Tenerife, Bilbao y La Coruña.

ORGANIZACION SINDICAL. — Informes varios acerca de asuntos sindicales y singularmente sobre dictamen del proyecto de ley sobre asociación sindical y situación actual de la conflictividad laboral.

Loste

Loste-Bahlsen, S. A.
(Burgos)

NECESITA:

Confiteros-Panaderos-Galleteros

Con categoría de Maestro u Oficial 1.ª.
Preferiblemente persona joven, o de mediana edad.
Con ambiciones de porvenir.
La remuneración está de acuerdo con la valía del candidato.
Solo hombres con gran sentido de responsabilidad, dotes de mando y profundos conocimientos de su profesión deben escribir a:

LOSTE-BAHLSEN, S. A.
Apartado de Correos núm. 98. BURGOS
Remitiendo historial y fotografía reciente.
SEAF-PPO. 1.070.

EL TIEMPO

Aumentarán las precipitaciones

Madrid, 22. (Especial para «Cifra», por «Nimbus»).

Nuevas perturbaciones han comenzado a afectar, en la madrugada de hoy a España por el noroeste, provocando lluvias en Galicia, que a lo largo del día se irán extendiendo al resto de la vertiente atlántica, alcanzando a última hora de hoy y durante la próxima noche a las regiones mediterráneas. Las temperaturas seguirán en general moderadas, aunque tendiendo a bajar ligeramente.

Galicia y Cantábrico. — Nubosidad abundante con chubascos, más frecuentes e intensos en la región gallega. Temperaturas moderadas.

Mesetas Norte y Sur. — Nubosidad variable, aumentando a lo largo del día con precipitaciones por la tarde. Temperaturas moderadas.

Ebro y Cataluña. — Nubosidad variable, con claros, empeorando a última hora. Temperaturas suaves.

Levante y Sureste. — Nubes y claros con temperaturas agradables.

Baleares: Tiempo inestable, con chubascos, alternando con claros y mejorando por la tarde. Temperaturas suaves.

Andalucía. — Nubosidad variable o muy abundante, con chaparrones aislados y temperaturas suaves.

Canarias. — Ambiente soleado, con temperaturas muy agradables.

Temperaturas extremas de capitales españolas. — Máxima, ayer, de 17 grados en Sevilla; mínima, hoy, de 2 grados en PALENCIA; mínima, hoy, en Madrid, 4 grados.

Primer paso de una serie

Relaciones diplomáticas plenas entre España y Rumanía

Se firmó además un acuerdo de cooperación comercial

Madrid, 21. (Cifra). — La Oficina de Información Diplomática del Ministerio de Asuntos Exteriores hace público el siguiente comunicado conjunto:

«El Gobierno de España y el Gobierno de la República Socialista de Rumanía, deseando contribuir al desarrollo de una colaboración fructífera entre los dos países y pueblos, al fortalecimiento de la paz y seguridad en Europa y en el mundo, han decidido restablecer las relaciones diplomáticas entre España y Rumanía, a nivel de Embajada, a partir del 21 de enero de 1977.

Al acto del canje de notas celebrado en la sede del Ministerio rumano de Negocios Extranjeros, por el que se restablecen relaciones diplomáticas entre España y Rumanía, asistieron, por parte española, el director general de Política Exterior para Europa, don Antonio Elías, y el representante consular y comercial de España en Bucarest ,don Carlos González Campo, y, por parte rumana, el ministro de Negocios Extranjeros, señor Macovescu.

PRIMER PASO PARA LAS RELACIONES CON EL BLOQUE DEL ESTE

Madrid, 21. (Cifra). — El restablecimiento de relaciones diplomáticas entre Rumania y España, anunciado esta tarde en Madrid por la Oficina de Información Diplomática del Ministerio de Asuntos Exteriores de España, puede ser considerado como el primero de la serie.

Ha sido justo trece años después de los primeros contactos destinados a normalizar las relaciones entre España y los países del bloque del Este, iniciados en París por el entonces embajador, conde de Motrico.

El anuncio del restablecimiento de relaciones entre Madrid y Bucarest fue prácticamente anunciado en la primavera pasada, pero la operación no fraguó en el último momento .Se especuló entonces con una posible intervención en sentido negativo del secretario general del Partido Comunista Español, Santiago Carrillo, pero según posteriores informaciones la influencia del líder comunista fue mínima.

IMPORTANTE ACUERDO DE COOPERACION COMERCIAL

Madrid, 21. (Cifra).—«España ha firmado con Rumania un acuerdo de cooperación comercial por el que nos concedemos mutuamente el trato de nación más favorecida de acuerdo con las normas del Gatt», ha declarado el ministro español de Comercio, José Lladó, a su llegada a Madrid procedente de Rumania, dos horas antes de que España restablezca sus relaciones diplomáticas con dicho país.

Sobre las repercusiones que tendrá para España la firma del convenio, el ministro afirmó que «de un déficit en contra nuestra de 30 millones de dólares en la actualidad, puede que en pocos días hayamos cambiado el signo del saldo».

El ministro no descartó la posibilidad de que en un futuro no muy lejano, las relaciones comerciales con los países del Este no se realicen a nivel de acuerdo bilaterales, sino como acuerdo global con el Comecon.

REUNIONES DE TRABAJO ESPAÑA-YUGOSLAVIA

Madrid, 21. (Cifra).—Durante la mañana de hoy han continuado en el Palacio de Santa Cruz las reuniones de trabajo entre la delegacinó yugoslava que llegó ayer a Madrid y autoridades españolas sobre temas bilaterales.

Estas conversaciones se inscriben en el marco de los contactos que a nivel diplomático se iniciaron hace un año en Madrid y que tiene como último y principal objetivo la normalización de las relaciones entre ambos países.

Los temas tratados esta mañana han sido, fundamentalmente, de cooperación económica, científico-técnicas y de transportes aéreos, además de cuestiones multilaterales de particular interes para ambos países como la seguridad y cooperación en el Mediterráneo, desarme, etc.

ESPASA-CALPE, S.A.

Se precisan:
AGENTES DELEGADOS DE VENTAS (ambos sexos)
Se ofrece:
— Catálogo extenso y conocido. Amplia red de clientes.
— Condiciones a convenir.
Dirigirse por escrito a:
DIVISION ESPASA
Carretera de Irún, km. 12,200. MADRID-34
Ref. SEAF-PPO. 6.962

IMPORTANTE EMPRESA BASICA
necesita
Ingeniero de minas

Buscamos un profesional con 2 o 3 años de experiencia laboral: Los objetivos están definidos como:
— Trabajar en equipo con un conjunto de profesionales para estudiar la mejora del rendimiento en las diferentes instalaciones y procesos de la factoría.
— Trabajar a las órdenes directas del Director de la factoría, al que deberá sustituir en caso necesario y asesorar en todo momento.
— La residencia se establecerá en un pueblo de las proximidades de León capital y las condiciones económicas serían tratadas personalmente.
— Los interesados deberán dirigirse a la Oficina de Empleo SEAF-PPO. Avda. José Antonio, núm. 5, de León, referencia núm. 8.289, donde les facilitarán la forma de establecer una entrevista personal. Se garantiza la confidencialidad en todo el proceso de selección.

La familia real, en Sierra Nevada

Granada, 21. (Cifra). — A las tres de la tarde SS. MM. los Reyes de España, acompañados de sus hijos han llegado al aeropuerto de Granada en dos aviones «Mystere».

Les acompañaban personalidades de su Casa y del Cuarto Militar.

Seguidamente partieron hacia Sierra Nevada en varios vehículos, uno de ellos, el que conducía a la familia real, iba conducido por el propio Rey.

M.C.D.2022

SUAREZ RECIBIRA A LA OPOSICION

(Viene de primera página)

ral, Felipe González al frente, ha sido invitada a visitar la Unión Soviética por el Partido Comunista de aquel país, según informó a Cifra Luis Yáñez, secretario de Relaciones Internacionales del "PSOE".

Luis Yáñez regresó ayer a Madrid procedente de la Unión Soviética, donde asistió a un foro sobre la distensión y el desarme, promovido por el Consejo Mundial de la Paz.

Luis Yáñez explicó a Cifra que su viaje había sido motivado por una invitación del Consejo Mundial de la Paz a Felipe González, que había declinado ésta en su persona, debido a sus ocupaciones y a considerar poco oportuno viajar fuera de España en estos momentos.

Yáñez, miembro de la comisión ejecutiva del "PSOE" explicó, asimismo, que se había mostrado gran interés en la presencia de su Partido en el foro y que la invitación de Partido Comunista de la Unión Soviética para una próxima visita de una delegación socialista presidida por Felipe González no ha sido aún formalmente aceptada.

De acuerdo con las declaraciones de Luis Yáñez a Cifra, los temas abordados dentro del foro sobre distensión y desarme, fueron los relacionados con estos mismos, como reconversión de la industra de guerra en otra de carácter pacífico, utilización de los trabajos científicos para la paz, etc.

Asistieron alrededor de 600 personas de unos 121 países y entre ellos una delegación española integrada por el propio Yáñez en nombre de "PSOE"; Enrique Tierno Galván presidente del Partido Socialista Popular, Joaquín Antuña, de Izquierda Democrática; María Jesús Arsuaga, de "Justicia y Paz" y Luis Pérez Lara, del Comité Central de Partido Comunista de España.

Luis Yáñez, señaló que había pronunciado un discurso en la sesión de apertura en el que abordó los temas objeto del foro, analizó la situación española, haciendo especial mención de los temas relativos al reconocimiento de los partidos, necesidad de elecciones libres y de amnistía. A este mismo respecto, según sus declaraciones a Cifra, pidió públicamente la libertad de los presos políticos en la Unión Soviética.

"Que yo sepa —dijo Yáñez a Cifra— ésta es la primera vez que se pedía públicamente la libertad de los presos políticos soviéticos en Moscú".

Señaló que su intervención había sido recogida por los medios informativos soviéticos, pero no habían publicado las referencias a los presos políticos rusos y sólo habían recogido aquellos aspectos de su intervención que la Unión Soviética podría suscribir, pero no aquéllos que no les interesaban. Tampoco había periodistas occidentales en el foro.

Sobre sus declaraciones a la televisión soviética, Luis Yáñez explicó que sólo habían tratado sobre el tema objeto del foro, la distensión y el desarme mundiales y pese a que no la vio, "no creo que hubiese alteraciones, pero sí que las hubo en «Pravda», que no dijo una sola palabra sobre el tema de los presos políticos en la URSS", comentó.

Respondiendo a una pregunta sobre si no resultaba irónico que su partido —de tradición democrática— hubiese acudido a un país en el que se afirma que no existe ésta, el secretario de Relaciones Internacionales del "PSOE", señaló que "las relaciones políticas internacionales entre partidos y naciones, son muy diversas y aunque los partidos no se sientan identificados entre sí, pueden mantener tales relaciones".

Sobre las diferencias que un socialista occidental encuentra en un régimen que se define como socialista, Luis Yáñez declaró a Cifra que "aunque el viaje ha sido muy instructivo y fructífero, la conclusión sobre el sistema soviético era anterior y se resume a que en la URSS no existe el socialismo como lo entendemos en el Oeste de Europa. Nos resistimos —agregó— a llamarles socialistas. Por eso pensamos en que sólo es compatible el socialismo en la libertad".

ALIANZA POPULAR PREPARA SUS LISTAS

Madrid, 22. (Cifra). — Alianza Popular trabaja actualmente en la elaboración de las posibles listas de candidatos en las próximas elecciones a Cortes.

Fuentes bien informadas han indicado a la Agencia Cifra que, además de la candidatura de Fraga Iribarne al Congreso por la provincia de Lugo, se confirma que Licinio de la Fuente se presentará por Toledo; Cruz Martínez Esteruelas lo hará por Teruel y Gonzalo Fernández de la Mora por Pontevedra.

Asimismo, se sabe ya que por la provincia de Madrid Alianza Popular presentará al Congreso de Diputados entre otros los nombres de Gabriel Elorriaga y Enrique Villoria. Gabriel Elorriaga es el presidente provincial de Reforma Democrática y Enrique Villoria preside el Comité Provincial de la Unión del Pueblo Español.

Entre tanto, se está a la espera de la presentación, el próximo día 25, del programa político de Alianza Popular. El contenido de este programa —se ha dicho a Cifra—, sigue básicamente las líneas del «libro blanco», editado por Godsa y del «manifiesto por una reforma democrática», en cuya elaboración tuvo parte preeminente Manuel Fraga, secretario general de Alianza Popular.

Finalmente, Alianza Popular, está habilitando ya el edificio en que quedará próximamente instalada su sede social. Dicho edificio se halla en una zona céntrica de Madrid, consta de varias plantas y estará dedicado en su totalidad a albergar las distintas dependencias de la citada Alianza.

NO SERAN RETIRADOS LOS SIMBOLOS DE SECRETARIA GENERAL

Madrid, 22. (Cifra). — No serán retirados por ahora los símbolos falangistas de la fachada de Secretaría General del Movimiento, según han manifestado a la Agencia Cifra fuentes competentes.

A este respecto, en determinados medios informativos extranjeros se venía especulando recientemente con la posibilidad de una inmediata retirada de los mismos.

Nota de la Redacción. — Por un error en la edición de la tarde del día 21 decíamos que López Raimundo, acompañante de Carrillo en su visita a los diarios barceloneses, era secretario general del PSOE, cuando debía decirse PSUC (Partido Socialista Unificado de Cataluña).

De la Mata viajará a GINEBRA el lunes

Madrid, 22. (Cifra). — El ministro de Relaciones Sindicales, Enrique de la Mata Gorostizaga, viajará el próximo lunes a Ginebra, donde tratará temas relacionados con la adhesión de España a los convenios sobre libertad sindical y de protección al derecho de asociación y negociación colectiva, según informan fuentes sindicales.

En su visita, que durara hasta el miércoles, día 2, el señor De la Mata, mantendrá diversos contactos con altos funcionarios de la O.I.T., entre ellos, su presidente, Francis Blanchard.

La propuesta de ratificación por parte de España de los convenios 87 y 98 de la O.I.T. ha sido remitida a las Cortes Españolas por acuerdo del Consejo de Ministros.

Expedientado el presidente del Colegio de Médicos de Logroño

Logroño, 22. (Cifra). — «Por supuestas irregularidades en el ejercicio de sus funciones», ha sido expedientado el presidente del Colegio de Médicos de Logroño, Eliseo Martínez Aróstegui, según informa hoy el «Correo Español-El Pueblo vasco».

El señor Aróstegui no ha querido hacer comentarios en torno a este asunto. Prefiere esperar hasta que se celebre una asamblea de médicos en la capital riojana, y que sean ellos los que se pronuncien al respecto.

Se sabe que los titulares médicos de todos los pueblos de la comarca han celebrado reuniones en las que se ha propuesto entregar una medalla al señor Aróstegui, por sus méritos como médico y como compañero.

Príncipe de Asturias

(Viene de primera página)

buela del Infante Su Majestad la Reina doña Victoria Eugenia y su abuelo paterno el Conde de Barcelona, llegados especialmente a España para la ocasión. Además del Jefe del Estado y las altas jerarquías del Gobierno, asistieron al acto la condesa de Barcelona, los duques de Calabria, el infante don Luis Alfonso de Baviera y Borbón y otros familiares de la Casa Real, así como la Reina Federica de Grecia, abuela materna del Neófito, y su hija la princesa Irene.

Hoy, don Felipe es un eficaz "agente de relaciones públicas" de la familia real. Todas las apariciones públicas de ese niño de casi nueve años, rubio y sonriente, han sido acogidas con extraordinario cariño por el pueblo español, sobre todo después de su presencia en las Cortes, el día en que juró como Rey su padre, don Juan Carlos. En aquella ocasión, la actitud del pequeño príncipe, que pugnaba por ajustarse estrictamente a lo señalado por el protocolo al mismo tiempo que surgían en él los inevitables y espontáneos impulsos de un niño, despertaron una auténtica oleada de entrañable comprensión y general simpatía.

HISTORIA DEL PRINCIPADO DE ASTURIAS

En el año 1388 Juan I de Castilla instituyó el principado de Asturias en favor de su hijo, el futuro Enrique III a fin de solemnizar la terminación de los enfrentamientos entre los hermanos de Pedro I el Cruel y Enrique II de Trastámara, hermanos rivales.

Don Pedro había tenido tres hijas de su unión con María de Padilla: Beatriz, Constanza e Isabel, en 1363, las Cortes las reconocieron como herederas sucesivas. Seis años después, Pedro el Cruel pereció en combate contra su hermano Enrique de Trastámara, que ocupó el trono con el nombre de Enrique II. Las hijas del monarca difunto estaban refugiadas en Inglaterra, donde doña Constanza caso con Juan de Gante, duque de Lancaster, cuarto hijo varón del Rey Eduardo III.

Muerta la primogénita de don Pedro, Beatriz —religiosa clarisa, fallecida muy joven—, Juan y Constanza comenzaron a titularse legítimos Reyes de Castilla, y como tales eran tenidos en la corte inglesa.

En 1386, el duque de Lancaster desembarcó en La Coruña, al frente de una numerosa tropa, con Catalina, hija suya y de doña Constanza, para luchar por los derechos de ambas al trono castellano. Las primeras escaramuzas le fueron favorables, pero pronto la peste diezmó sus fuerzas. Terminó firmando con el Rey Juan II, hijo sucesor de Enrique II la paz de Bayona. El tratado estipulaba, entre otras cosas, que el infante don Enrique —heredero de Juan I— se casaría con Catalina de Lancaster, confiriéndoseles el título común de príncipes de Asturias; a semejanza del principado de Gales, propio de los herederos de Inglaterra. Aquella boda liquidaba el pleito dinástico pues Enrique II y Pedro I, los monarcas antaño en discordia. Desde entonces pasó a llamarse príncipe de Asturias el inmediato sucesor a la corona de Castilla, tomando su nombre en honor de la región que había visto nacer la reconquista y en cuyo suelo se inauguró nuestra familia real con Bermudo I, en el siglo VIII. Dicho rey empezó a reinar en el año 789y de é desciende, en línea biológica interrumpida, don Felipe de Borbón.

PRINCIPADO DE VIANA

Esta costumbre de reservar un título específico a los herederos presuntivos de la corona se introdujo también en los restantes estados de la Península Ibérica, aproximadamente por las mismas fechas. En 1351, Pedro IV de Aragón, había ya designado duque de Gerona a su hijo, el futuro Juan I. Años después, en 1414, otro monarca, Fernando I, elevó dicho ducado a la categoría de principado, "porque ya en el vecino reino de Castilla se había dado al sucesor el principado de las Asturias". Los títulos de duque de Montblanc, conde de Cervera y señor de Balaguer correspondían igualmente al heredero de la corona Catalano-Aragonesa.

En Navarra, el principado de Viana fue creado en 1423 por Carlos III el Noble, para su nieto del mismo nombre, hijo infortunado de doña Blanca.

Al limitarse el título principesco a los herederos, la denominación de infantes quedó aplicada para los demás hijos de los soberanos y del heredero de la corona.

Unificados los distintos países de España bajo el cetro de los Reyes Católicos, una misma era la denominación de príncipe de Asturias, de Gerona o de Viana, pero el primero de estos títulos fue adquiriendo la representación sintética de toda la nación.

Los ritos y ceremoniales del acto de concesión de la dignidad principesca han ido evolucionando a través de los tiempos. La última princesa solemnemente jurada, en la iglesia de San Jerónimo el Real de Madrid, fue, en 1833, la futura Isabel II. Después ya no ha habido ceremonias especiales, y la inestidura de los siguientes príncipes de Asturias consistió simplemente en la imposición de la Cruz de la Victoria (el emblema que recuerda la enseña tremolada por el legendario Pelayo, iniciador de la reconquista en Covadonga), ante una delegación de los representantes del principado asturiano en virtud del decreto de 20 de mayo de 1850 cuyo artículo único declaraba que los sucesores inmediatos de la corona, siguiendo la antigua costumbre, y sin distinción de varones o de hembras, continuarían denominándose príncipes de Asturias.

El último príncipe oficialmente reconocido en España con el tradicional principado asturiano, fue don Alfonso de Borbón y Battenberg, hijo mayor de don Alfonso XIII.

En don Felipe de Borbón y Grecia, XXXV Príncipe de Asturias, se perpetúa una familia nacida para servir a un pueblo.

Bajan las reservas de oro y divisas

Madrid, 22. (Cifra). — Las reservas de oro y divisas han experimentado una baja de 125 millones de dólares en el mes de diciembre de 1976, situándose en 4.952'1 millones de dólares, según informa el Banco de España.

En diciembre de 1975, las reservas experimentaron un aumento de 104'7 millones de dólares.

El precio del aceite de oliva subirá un 5 ó 6 por 100 este año

Madrid, 22. (Cifra). — A la vista de la presente campaña del aceite de oliva, es probable que en los próximos meses, el precio de este producto sufra solamente una suave elevación, que, en el presente año, será de un cinco o un seis por ciento sobre 1976, según ha podido saber «Cifra».

De verificarse esta mínima subida, significará una aportación importante al esfuerzo de estabilización del coste de la vida.

Por otra parte, la Secretaría General Técnica del Ministerio de Agricultura elabora semanalmente el precio-testigo al por mayor de este producto, mediante tomas de muestra en las principales provincias productoras. Concretamente, en diciembre del pasado año, el precio-testigo estaba en 78,87 pesetas, que es el que se contempla en la campaña de regulación que, a la vista de las normas de la misma, permite prever que este precio-testigo se situará en las 83 pesetas a finales de 1977.

Igualmente, la presente campaña del aceite de oliva ha sido regulada por un Decreto de reciente publicación.

Inundaciones en YAKARTA

Singapur, 22. (Efe-Upi). — Siete personas resultaron muertas y más de cien mil han quedado sin hogar en Yakarta, capital de Indonesia, a causa de las inundaciones que ha sufrido la ciudad, las mayores desde hace un siglo, ha informado hoy un portavoz de la Embajada indonesia en Singapur.

Según el portavoz, las lluvias habían cesado, pero el cielo continuaba encapotado en la capital, sobre la que el miércoles cayó durante todo el día una gran tromba de agua.

Añadió que, según las últimas informaciones, la mayor parte de los habitantes de la ciudad, que tiene cinco millones y medio de habitantes, continuaba viviendo en zonas inundadas.

En algunos barrios el agua alcanzó tres metros de altura.

La capital, en su mayor parte, está a oscuras.

HASTA HOY VD. NO HABIA PODIDO APROVECHAR EN MUEBLES UNA VERDADERA LIQUIDACION!

Vitrina	8.491 pts.
Secreter de 0,80	8.087 "
Libreria TV de 0,80	7.575 "
" de 0,55	5.126 "
Armario de 0,55	4.660 "
" de 0,92	7.392 "
Cama abatible	8.657 "
" plegable	8.998 "
Dormitorio compuesto por dos camas de 0,90 o de 1,05, armario de 2 puertas y mesita	19.900 pts.
Escritorio	3.700 pts.
Mesita con 1 cajon	2.400 pts.
" " 3 cajones	3.000 pts.
Modulo de tapiceria	3.360 pts.

LIQUIDAMOS juegos sueltos, clásicos y funcionales y de total actualidad

MUEBLES TARRAGONA

M. LAFUENTE, 18

Valladolid García Morato, 40.-Burgos: Vitoria, 138.-Zamora: R. de la Feria, 29.-Madrid: Gral. Ricardos, 118 y Maqueda (Aluche), del 12 al 20

M.C.D.2022

Hermandad de Donantes de Sangre

Ya somos mil socios

El número mil es número redondo, perfecto. Es número cargado de esperanzas, de ilusiones, de ansiedad tranquila y alegre. ¿No es verde el billete de mil pesetas? ¿No hemos dicho siempre que el color verde es símbolo de esperanza? Ya nadie se conforma con billetes de cien pesetas, todos llevan varios de mil y buscan más de mil.

Número mil, que significa cumplimiento de una feliz realidad; somos mil socios donantes de sangre. Es una noticia cargada de satisfacción y sumamente alegre. Es una noticia que estábamos deseando poder darles a ustedes, a todos ustedes los palentinos y cuantos, sin nacer en Palencia, también viven en estas tierras de pan llevar.

Mil socios, es tanto como disponer de muchos litros de sangre para remediar las enfermedades y operaciones en las que es elemento indispensable la sangre. Todos, todos debemos alegrarnos y todos debemos contribuir a que el número mil quede muy pronto atrás.

En este año, Palencia tiene que llegar a los dos mil donantes de sangre. Más aún, tenemos la seguridad que ese número será superado, pues cada día crece el número de palentinos que comprenden el significado humano y cristiano de ser donante de sangre.

Si la Hermandad de Córdoba se propone como meta nada menos, que 5.000 cuando actualmente solo son 1.650, todos comprenderemos que no es una fantasía este número de dos mil en Palencia, siendo así que somos, hemos llegado ya a los mil. Y aquí sí que está el amor propio; y aquí sí que cabe la santa emulación por no ser menos que las demás Hermandades, teniendo en cuenta el número de población.

Leyendo la Hoja Informativa de la Hermandad de Zaragoza y al repasar el estado de situaciones de las Hermandades de Donantes de Sangre de las distintas provincias, nos encontramos que Palencia no es de las primeras. ¿Dice Santa Teresa que las gentes de Palencia son tan caritativas que recuerdan a los primeros cristianos? Pues a demostrar que la Santa puede seguir repitiendo la misma afirmación, no sólo por orgullo de preferencia, sino por sentido de compañerismo, o como signo humanitario.

Gracias, naturalmente a los socios que habeis llegado a esta meta. Nadie tiene derecho a ser feliz a solas, sino con los otros, con los mas.

FERRERAS

Delegación de la Vivienda

Tasa municipal de alcantarillado en viviendas acogidas

En cumplimiento del acuerdo adoptado en reunión celebrada el pasado día 12 de los corrientes por la Comisión Provincial de la Vivienda, se hace público para general conocimiento de todas las personas propietarias de viviendas acogidas a la legislación protectora oficial, que según Sentencia dictada por el Tribunal Supremo en 22 de marzo de 1976 (Sala tercera), los Ayuntamientos vienen obligados a conceder la bonificación del 90 por ciento, durante 20 años, de la tasa de alcantarillado.

Palencia, 21 de enero de 1977. — El Delegado Provincial.

DIARIO DE AVISOS

FARMACIAS DE GUARDIA

Sábado, 22: Don Fernando Adán (Avda. República Argentina, 11) y don José Luis Valverde (Avda. Simón Nieto, 28).

Domingo, 23: Don Sabiniano Durántez (Burgos, 4) y doña María del Carmen Aller (Avenida Cardenal Cisneros, 29).

CUPON PRO CIEGOS

En el sorteo celebrado el día 21 de enero ,ha resultado premiado con 2.500 pesetas el número 686 y con 250 pesetas todos los números terminados en 86.

SUCESOS LOCALES

ROBOS DE COCHES.—Dos robos de coches, denunciados en Comisaría en las últimas horas, ambos perpetrados durante la noche.

De la calle de La Bondad le llevaron a Rafael Martínez de Azcoitia Polo un Seat 124, P.3.003-B, que ha valorado en 200.000 pesetas.

A Amalio Raimundo Fernández le robaron el suyo en la calle de Santa María de la Cabeza; se trata de un Seat 1.430, VA-2.330-B, valorado en 300.000 pesetas.

ROBO DE PRENDAS DE VESTIR.—El dueño del establecimiento «La Mancha», en el núm. 3 de la Avenida de San Telmo, ha denunciado que apalancándola, forzaron la puerta y se llevaron prendas de vestir por valor de 53.000 pesetas.

CALMANTE VITAMINADO

LA TABLETA QUE DA BIENESTAR

- dolores de cabeza
- dolores reumáticos
- enfriamientos
- neuralgias

CONTIENE VITAMINA B1

CALMANTE VITAMINADO MICRONIZADO PEREZ-GIMENEZ

CONSULTE A SU MEDICO

P. V. P. 40 ptas. C. P. S. 1176/5690

CARTELERA DE ESPECTACULOS

TEATRO PRINCIPAL

Hoy: 5-7,45 y 10,45 noche
La más divertida superproducción
«PATO A LA NARANJA»
Ugo TOGNAZZI
Monica VITTI
Mayores 18 años
Mañana domingo:
Sesiones 5-7,45 (numerada)-10,45

CINE REY D. SANCHO

Hoy: 5-7,45 y 10.45 noche
El gran éxito del cine español
Carmen Sevilla
Nadiuska
José Sacristán
«B E A T R I Z»
Mayores 18 años
Mañana domingo:
A las doce de la mañana: matinal. Una gran película para sus hijos
«B E N J I»
A las 5-7,45 y 10.45 noche
El éxito del cine español
«B E A T R I Z»
Mayores 18 años

CINE - CLUB "CALLE MAYOR"

Lunes 24
Un film de Marco FERRERI
«TOUCHEZ PAS LA FEMME BLANCHE»
Versión original francesa
Subtítulos en español

CALIFICACION MORAL: «Pato a la naranja» (3R), «Beatriz» (4), «Benji» (1), «Striptease» (4), «Gran golpe en el Año Santo» (3), «Hindenburg» (2), «Novios de la muerte» (3), «Operación Crossbow» (2), «Robin Hood nunca muere» (2), «Entre el pasado y el futuro» (2) y «Touchez pas la femme blanche» (S. C.).

CINE ORTEGA

SABADO Y DOMINGO
5-7.45 y 10.45. Mayores 18
TERENCE STAMP y CORINNE CLERY en:
«STRIPTEASE»
Se desnudaba cada noche con una exasperante sabiduría.

CINE AVENIDA

5, 7,45 y 10,45
(14 y menores con tutores)
JEAN GABIN en:
«GRAN GOLPE EL AÑO SANTO»
Una embajada de humor ante la cual hay que descubrirse.

CINE PROYECCIONES

Desde las 4. 18 y 14 años
«HINDENBURG»
y
«NOVIOS DE LA MUERTE»
Nota: Domingo desde las 3'45

CINE CASTILLA

Domingo
Desde las 3.30. Todos públicos
«OPERACION CROSSBOW»
y
«HINDENBURG»

CINE LUISES

Domingo 23
Charly BRAVO
ROBIN HOOD NUNCA MUERE»
En color
Para todos los públicos
Sesiones: 3,15, 5,30 y 8

CINE SAN PABLO

«ENTRE EL PASADO Y EL FUTURO»
COLOR
Sesiones: 3,30, 5,30 y 8
Tolerada

FRANCISCUS PUB
(JAZZ BAR)
DIARIO: Música ambiente JAZZ, FOLK, COUNTRY SUDAMERICANO, SOUL
Abierto de 7 a 3
PRECIOS: según consumición
Sábados noche y domingos tarde: DISCOTECA.
Pida un café irlandés
Calle Paseo de los Frailes

Delegación de Hacienda en la provincia de Palencia

Impuesto sobre el lujo-tenencia y disfrute de automóviles

La Administración de Tributos de esta Delegación y por medio de su Servicio de Información, pone en conocimiento de los propietarios de automóviles de turismo con ocho o más CV. de potencia fiscal, que el plazo voluntario para la presentación de las declaraciones autoliquidadas correspondientes al presente año de 1977, por el Impuesto de Lujo —tenencia y disfrute de automóviles— termina el día 28 de febrero próximo.

La falta de presentación de tales declaraciones podrá ser sancionada con las multas establecidas por la Ley General Tributaria, en cuyo artículo 83, señala cuantías que oscilan entre «cien y quince mil pesetas».

El Centro de Proceso de Datos del Ministerio de Hacienda está enviando directamente a todas las personas interesadas en este tributo los impresos reglamentarios para el cumplimiento de la obligación; haciéndose saber por esta Delegación de Hacienda que todos aquellos que no le hayan recibido ya en su domicilio, podrán proveerse de él gratuitamente en estas oficinas.

Se acuerda que el ingreso puede realizarse —además de en la Sección de Caja de la Tesorería de esta Delegación— en cualquier banco o Caja de Ahorros que tengan el carácter de entidad colaboradora, pudiendo asimismo utilizarse el giro postal tributario, o el cheque a favor del Tesoro Público, cruzado al Banco de España.

Al hacer la presentación de la declaración deberá presentarse el Documento Nacional de Identidad del propietario del vehículo.

Palencia, 21 de enero de 1977.

El Delegado de Hacienda, Eusebio Trujillo

Delegación Provincial del Ministerio de Información y Turismo

Préstamos para actividades turísticas

Se pone en conocimiento de los industriales interesados que por el Real Decreto 2.732/76, de 30 de octubre —«B. O. E.» de 1 de diciembre—, se modifica el Decreto 715/64, de 26 de marzo sobre inversiones de Cajas de Ahorros, en el sentido de que las citadas entidades bancarias podrán conceder «Préstamos para Actividades Turísticas».

Las personas interesadas en esta nueva modalidad de crédito pueden obtener la información necesaria en esta Delegación Provincial, Mayor 11-3.º, o bien en dichas entidades bancarias y Sindicato Provincial de Hostelería.

Palencia, 18 de enero de 1977. — El Delegado Provincial.

Dos nuevos galardones literarios para Pedro Quintanilla Buey

Una "Hucha de Plata" y el Premio "Caja de Ahorros de León"

Dos nuevos galardones literarios ha conseguido nuestro paisano Pedro Quintanilla Buey.

Se trata, por una parte, del Premio de Cuentos Literarios «Caja de Ahorros de León», que ha sido fallado recientemente. El cuento galardonado lleva por título «La quemadura» y está dotado con 50.000 pesetas; hace algunos días que en una fiesta literaria y social, celebrada en el «Hotel Conde Luna», de León, se le entregaron las 50.000 pesetas del premio a nuestro paisano.

Otro de los galardones consiste en la concesión de una «Hucha de Plata», en el Certamen de la Confederación de Cajas de Ahorro, de Madrid; el premio consiste en 10.000 pesetas, y —especialmente— quedar seleccionado para la posterior concesión de la «Hucha de Oro» (entre todos los premios «Hucha de Plata»), galardón dotado con 300.000 pesetas.

El cuento que ha merecido esta distinción de la «Hucha de Plata» lleva por título «Un cuento de tristezas y lunares». Hace algunos años Pedro Quintanilla Buey fue premiado con otra «Hucha de Plata»; no hubo suerte para conseguir —después— la «Hucha de Oro»; deseamos que en esta ocasión los vientos «soplen» más gratamente. El premio «Hucha de Oro» se fallará a finales de febrero próximo.

Como es sabido, Pedro Quintanilla Buey ,vecino de Palencia (capital) desde hace algunos meses, ha logrado «especializarse» en esta difícil y gratísima faceta literaria de los cuentos, habiendo conseguido logros de indudable relieve. Sin lugar a dudas —y a juzgar por esos logros a que hemos hecho alusión— Pedro Quintanilla es, hoy por hoy, en Palencia el más inspirado y certero escritor de este estupendo género literario, que es el cuento. Al felicitarle por este doble galardón, le deseamos nuevos e importantes triunfos, que no dudamos alcanzará en lo sucesivo.

Sucesos en los pueblos

Apareció, vacía, la caja de caudales

ALAR DEL REY.—A orillas del Pisuerga, cerca de la fábrica galletera de Palacios, jugaban los niños Benito Alonso Maestro y Emilio Sáez Abad, cuando encontraron una caja de caudales con algunos documentos. Lo pusieron en conocimiento de sus padres, que dio cuenta a la Guardia Civil. Se trataba de una caja de caudales, que a mediados de septiembre le robaron al vecino de Alar don Carlos Alonso; entonces tenía la caja 99.000 pesetas y documentos; los documentos han aparecido pero, el dinero no.

La esposa, hijos y demás familiares de

Don Celestino Santos Gutiérrez

(q. e. p. d.), agradecen por este conducto en la imposibilidad de hacerlo personalmente, las muestras de aprecio y condolencia recibidas de sus amistades con motivo de la triste desgracia que les aflige.

ANUNCIOS POR PALABRAS

Alquileres

ALQUILO local 11 m2, propio almacén. Tlfno. 723640.
ALQUILO entreplanta, entrada exterior, 75 m. Calle Colón, 33. Teléfono 722063.
NECESITO piso en alquiler. Informes, Bar Serafín. Avenida Asturias.
ALQUILO pisos amplios céntricos calefacción individual. Tlfno. 228906 Burgos.
SE ARRIENDA piso de 186 metros, calefacción central. Informes, Electrodomésticos Goyo.

Automóviles

DISTRIBUIDOR Pirelli. Angel Fuentes Guerra, S. A. Palencia.
PIRELLI. Correas ventilador. Angel Fuentes Guerra, S. A.
PIRELLI. Correa industrial. Angel Fuentes Guerra, S. A.
PIRELLI. Correa cosechadoras. Angel Fuentes Guerra, S. A.
PIRELLI. Neumáticos agrícolas. Angel Fuentes Guerra, S. A.
PIRELLI. Neumáticos camión. Angel Fuentes Guerra, S. A.
PIRELLI. Neumáticos turismos. Angel Fuentes Guerra, S. A.
AUTO-Escuela «Piloto». Preparación rápida y eficaz. San Juan de Dios, 2. Palencia.
AUTOMOVILES Iglesias dispone toda clase automóviles, seminuevos. Facilidades. Palencia, 721078. León, José Aguado, 223027.
AUTOMOVILES Andérez, tiene el coche usado que usted necesita, totalmente revisados y no olvide que aceptamos su coche a cambio. Queipo de Llano, 3. (Detrás de Simago). Teléfono 726032. Palencia.
SANSE: Automóviles seminuevos. Todas las marcas. Amplias facilidades. Tomamos su coche a cambio. Consúltenos. Somos profesionales. María Molina, 2. Teléfonos 720189 y 725541.
VENDO Renault 6 moderno y Seat 850. Honorato Alonso. Frechilla. Teléfono 12.

Ford
Autopalsa
Ctra Valladolid Km. 4,5
VEHICULOS DE OCASION
visítenos
LE ESPERAMOS INCLUSO SABADOS TARDE

Compras

SE COMPRA Jeep comando. Teléfono 724745.
MESON San Bernardo compra perdices.
VENDO Seat 1.500 moderno. Teléfono 20 de Husillos.
VENDO Seat 600. Talleres Cermeño. Casado del Alisal.

Enseñanzas

SE DAN clases particulares de bachiller, BUP, COU, Maestría, Oficialía. Tlfno. 713647.

Fincas

VENDO casa en pueblo cercano a capital Informes, Tno. 714574
VENDO piso estrenar, calefacción central. Razón, Tlfno. 720801.
FINCAS Marcos. Agencia de la Propiedad Inmobiliaria. C. Teniente Velasco, 13, tercero. Piso en calle Hermanos López Francos, 134 metros cuadrados. Arriendo tres pisos grandes de una misma casa en la calle Mayor, el primero propio para oficina. Locales comerciales en calle P. Higinio Aparicio, 80 metros de bajos y 40 de sótano, instalado. Locales comerciales en calle Díaz Canseja, 130 metros de bajo y 238 de sótano. Chalet en la carretera de Burgos, frente a Escuela Castilla.
PISO, compro hasta 2.500.000, pago contado. Tlfno. 720488.
VENDO casa derribo, 250 metros Mola, 10. Tlfno. 727794, tarde.
VENDO en Grijota solar 2.100 m2, calle Mayor y carretera. Informes, teléfonos 720601 - 722483.
SE VENDE piso con garaje en la calle Valentín Calderón, a estrenar, llave en mano. Tlfnos. 725419 y 711846.
SE VENDE o se alquila piso céntrico. Razón, Tlfno. 713535.
OCASION, bonitos pisos construcción, subvencionados, retorno calefacción, ventanales aluminio, garaje, calle Tercera Travesía San Telmo (frente Hospital).
PISOS llave en mano, varios sitios. Fincas, solares, traspasos. Inmobiliaria Díaz. Plaza España.
COMPRARIAMOS solares de 300 metros mínimo, preferible en Avenidas. En efectivo o con participación construcción. Indicarnos por escrito situación y persona a tratar, señor Martín. (Ref. Solares). María Molina, 12, tercero. Palencia.
SE VENDE parcela de 15,70 hectáreas en Capillas. Para informes, llamar al Tlfno. 13 de Villalba de los Alcores (Valladolid).
VENDO piso estrenar. Casañé, 3, sexto.
VENDO piso. Tlfno. 711901.

Ganados y aves

VENDO cerdos de matanza. En Perales, Silvano.
VENDO 11 cerdos destete. Villasirga. Floren.
VENDO 50 cerdos al destete. Mariano Pérez. Astudillo.
VENDO 24 cerdos destete. Manolo. Rivas de Campos.
SE VENDEN 80 ovejas y 20 corderas. Santiago. Población de Soto.
VENDO 40 ovejas, 25 abocadas a parir ,el resto emparejadas. Numeriano Herrero. La Serna.
SE VENDEN cerdos al destete. Calle Menorca, 31. Domingo Perrote.
SE VENDEN cerdos al destete y de media ceba. Camino Collantes. Julián García.
VENDO cerdos destete. Tlfno. 722887. Sr. Lucio.
VENDO cerdos al destete. Antonio Martínez. Becerril de Campos.
SE VENDEN 3 cerdos de 110 kilos. Timoteo Figueroa. Riveros de la Cueza.
VENDO 14 novillas. Andrés Infante. Paredes de Nava.
VENDO vaca ratina recien parida. Tlfno. 725543.
VENDO 50 ovejas emparejadas raza churra, inscritas libro genealógico, nuevas. Jesús Salán, Villotilla. Teléfono 713140. Palencia.
SE VENDEN 106 ovejas emparejadas, 24 a parir. Para tratar, con Hipólito Herrero, en Micieces de Ojeda.
VENDO 20 cerdos recría, 2 novillos y par mulas. Justino Díez. Villarmienzo.
VENDO 4 añojas y novilla pinta próxima parir. Luis. Villota del Duque.
VENDO vaca y novilla abocadas a parir, una añoja. Abia de las Torres. Manolo Pan.
SE VENDEN 12 ovejas emparejadas. Santiago Martín. Castrillejo de la Olma.
VENDO novilla para carne. Tomás Rojas. Piña de Campos.
VENDO cerda y 10 cerditos al destete. Cervatos de la Cueza. Vicente Mateo.
SE VENDEN 60 lechazos. Villasabariego de Ucieza. Epifanio Pérez.
SE VENDE ternero de siete meses y ternera de dos. Marcelino del Blanco. Camino viejo de Magaz. Huerta.
VENDO 3 vacas cubiertas y dando leche y dos novillas. Tazo. Frechilla.
VENDO cabra abocada, dos partos. Informes, Casas Renfe, 10, bajo, derecha.
VENDO dos cerdos Landrace, empezar a cubrir. Guzmán el Bueno, 9.
VENDO 3 añojos 400 kilos. Emilio Melero. Mazuecos.
SE VENDE una vaca abocada. Villarramiel. Eulogio Revuelta.

Maquinaria y Reparaciones

NEUMATICOS, correas de ventilador, correas trapezoidales Navamuel. Casado del Alisal. E. Tlfno. 711937.
VENDO sembradora tractor, buen estado. Angel Ramos. Villaherreros.

Trabajo

30.000 mensuales en casa, escribanos. Marcos. Sampedro Mestallón, 17. Oviedo.
SE NECESITA asistenta de 9,15 a 3. Virgen de la Esperanza, 4, tercero, izquierda. Razón, sólo por las tardes.
SE NECESITA chica para Santander, matrimonio solo, tardes libres, sueldo a convenir. Tlfnos 942-223106 - 372998.
SEÑORA: Si quiere pintar o empapelar, llámeros. Precios económicos. Tlfno. 714435.
NECESITO asistenta. Plaza María de Molina, 3, primero, D.
SE NECESITA chica fija para señora sola, tiene compañera. Don Sancho, 11, letra A.
RADIOVISION necesita técnico de radio y televisión. C. Hnos. López Francos, 8. Tlfno. 713230. (Visado SEAF-PPO. Oferta 6.907).
SE NECESITA empleada hogar fija, buenos informes. Estrada, 13, quinto, izquierda.
SE NECESITA chica fija. Razón, Curtidos Moreno. Plaza Mayor, 17. Tlfno. 712544.
SE NECESITA gruista. Pajares, Obras y Contratas, S. A. Mayor, 78. Palencia. (Visado SEAF-PPO. Referencia 6.947).
SE NECESITA chica fija. Antonio Maura, 9, quinto, izda.
PARA la venta a funcionarios y empleados de grandes empresas, se necesita representante a comisión para distribución de lencería de importación, equipos para el hogar y ajuares de novia, con amplias facilidades de pago. Exigimos amplias referencias. Escribir FAREBESA, apartado 3.028. Zaragoza.
NECESITO asistenta de 9,30 a 14 horas. Llamar, Tlfno. 725130 - 725139

VENDEDOR

Se necesita para autoventa en alimentación, zona de trabajo, Palencia y Zamora. Interesados, presentarse urgentemente en la Oficina de Empleo, Casado del Alisal, 2. Palencia.
(SEAF-PPO. Ref. 6.961)

SE NECESITA asistenta. Paseo del Otero, 11, segundo, derecha. Señor González.
SE NECESITA chico sepa mostrador. La Esquinita, Bar. (Revisado SEAF-PPO. Oferta 6.906).

Traspasos

SE TRASPASA mesón "D", con vivienda; buena clientela, facilidades pago. Aguilar de Campoo.
SE TRASPASA tienda de ultramarinos o local. Tlfno. 720543.
SE TRASPASA Restaurante-Mesón, radicado en Valladolid (segunda categoría, con instalaciones de primera). Nombre registrado. El más acreditado de la ciudad. Se traspasa por no poder atenderlo en el futuro. Interesados, dirigirse a: Publicidad SAFE, Gamazo, 2 ó al Tlfno. 220629, de Valladolid.

Varios

CEMENTOS, fibrocementos y toda clase de prefabricados de hormigón en Jala, S. A. Fábrica carretera de Carrión. Tlfno. 711519. Oficinas, Patio de Castaño, núm. 4. Teléfonos 713081 - 713176.
AGRICULTORES: Dispongo de las siguientes semillas para siembra. Trigos: Siete Cerros y Champleim. Cebadas cerveceras: Wisa, Beka, Pallas, Ellas. Avenas blancas: Nina, Condor, Pané-1, Roja de Argella, Blenda. Todas ellas certificadas y precintadas y dentro de los tipos R-1 y R-2. Información y venta, Leandro Sánchez Villegas. Oficinas Menéndez Pelayo, 5. Tlfno. 720731 y nave-silo en Carretera Santander, kilómetro 13. Tlfno. 714592.
VENDO cebada Pallas, primera producción, lentejas para siembra, sembradora 17 botas. Grupo Villota del Duque.

SEMILLA DE CEBADA PALLAS
R-1 y R-2
producida por Svalof Española, S. L., precintada y certificada por el I. N. S. P. V.
ABONOS MINERALES Y NITRATOS
Consulten nuestros precios
H. D. Polvorosa.
Frómista. Tlfnos. 4 y 8.
Paredes. Tlfno. 75.
Villamuriel. Tlfno. 77 01 85.

Vehículos

VENDO tractor Ebro 160, con pala. Honorato Alonso. Frechilla.
VENDO tractor Renault 86, con pala, cultivador y arado. Becerril de Campos. Antonio Garrido.

PLANOS
FOTOCOPIAS
Doble folio
Cine-Foto FERNANDO

Ventas

EL MEJOR pimentón para embutidos, tripas especiales. Alfonso Serra Teniente Velasco, 14.
CARNE especial para matanzas. Precios del año pasado. Alfonso Serra. Teniente Velasco, 14.
SE VENDEN puertas de derribo. Razón, Avenida Asturias, 25.
VENDO cebada Wisa y avena Sol, buenas para siembra. Francisco Garrachón. Villovieco.
SE VENDEN 6.000 kilos de paja, 1.500 kilos de maíz en mazorca. Julio Bravo .Casado del Alisal, 47, quinto, D. Palencia.
VENDO veza para siembra. Florencio. Tlfno. 57. Cisneros.
VENDO 3.000 kilos de alfalfa, buena calidad. Albina. Tamara.
CARNE especial para matanza, tripas para embutidos y pimentón especial. Los mejores precios en Carnicería García. Estrada, núm. 3.
VENDO cebada cervecera para siembra, Sonia R-1, Procer R-2, veza Sativa, precintado. Alfredo Celada. Barrios de la Vega.

Caja de Ahorros y Préstamos de Palencia

Fundada por Federación Católico Agraria en 1913

CONCURSO - OPOSICION

para la provisión de plazas de Auxiliares Administrativos.

Informes en Oficina Central y Oficinas en la provincia.

Mayor, 9. PALENCIA

Ampudia.
Astudillo.
Castrillo Don Juan.
Castromocho.
Cervera Pisuerga.
Frómista.
Guardo.
Herrera Pisuerga.
Magaz de Pisuerga.
Quintana del Puente.
Saldaña.
Velilla Río Carrión.
Venta de Baños.
Villamuriel Cerrato.
Villarramiel.

M.C.D.2022

SOLUCIONES A LOS PASATIEMPOS "Fin de Semana"

A LA FUGA DE VOCALES

No hay más acerbo dolor que acordarse del tiempo feliz en la miseria.

DANTE

—::—

A LOS JEROGLIFICOS

1.—Una camarera mayor.
2.—En la alcaldía.
3.—En el Lara

—::—

A LAS ADIVINANZAS

Primera: Los botes de la botica.
Segunda: La sal.

—::—

A LAS TRES «DISTRACCIONES» DEL DIBUJANTE

Primera: Calcetín de la niña.
Segunda: Lazo de la trenza.
Tercera: Florero sin anovo.

AL TABLEROGRAMA

«Los hombres grandes y buenos no mueren ni aún en este mundo».

—::—

AL NOMBRE

Eusebio.

—::—

AL CRUCIGRAMA

Horizontales: 1: Tara. 2: Lobato. 3: Camarero. 4: Capa. Aseda. 5: Soñar. Sajará 6: Mapas Amará. 7: Damas. Atico. 8: Ir. D. A. Ar. 9: Asia. Cepo. 10: Id. Ma. 11: Le Er. 12: ólaC. Asas. 13: Ra. L. D. Do. 14: Actas. Loros. 15: Harén. Telar. 16: Careta. arofA. 17: Segar. Vino 18: Sacarina. 19: Roñoso. 20: Nasa

Verticales: 1: Día Ora. 2: MARSILLACH. 3: Sam. Idea. Tac. 4: Copada. Claras. 5: Cañas. Seres. 6: Lapas. Negar. 7: Tomar. Tacón. 8: Aba Araña. 9: Raras. Ros 10: Atesa. Avisa. 11: Oreja. Trino. 12: odamA. Leona. 13: áratac. ADOLFO. 14: arI. Enes. raA. 15: Acaparador 16: Oro. Sos.

—::—

AL CRUCIGRAMA BLANCO

Sólo horizontales: 1: Cariz Sopapinas. 2: Apilado. Oneroso. 3: Recibidora. Odas. 4: Animáralo. Anulo. 5: Banilad. S Pila. 6: Ilotas. Cor. Cosa. 7: No A. Cáselos. B. 8: E. Adaman. Ca. Me. 9: Reborativa. Arel. 10: Oro Anabátidos. 11: Senil. Dará Afar. 12: Jeresolimitano 13: Ganases. Zeda. As.

—::—

A LA SOPA DE LETRAS

Aranjuez, Chinchón, Loeches, Cercedilla, Alcorcón, Móstoles, Mendéjar, Valdemoro, Pinto, Carabaña y Villalba.

«AL «COCTEL DE LETRAS»

Nombre del pueblo:

G	U	A	D	A	L	E	S	T
9-A	8-B	7-C	6-D	5-E	4-F	3-G	2-H	1-I

Provincia:

A	L	I	C	A	N	T	E
9-B	8-C	7-D	6-E	5-F	4-G	3-H	2-I

Apellido del rey:

M	I	L	L	I	N	I
8-D	9-D	10-D	11-D	12-D	13-D	14-D

MINISTERIO DE LA VIVIENDA
INSTITUTO NACIONAL DE LA VIVIENDA

Subasta de 2 locales para uso comercial.

En Villada (Palencia).

La subasta fue publicada por el Ministerio de la Vivienda en el B.O.E. de fecha 3/1/77.

La información, pliego de condiciones y planos, se solicitara en la **Delegación Provincial del Ministerio de la Vivienda en Palencia, sita en la calle Don Sancho, 11, 1.°,** donde podrán presentarse las proposiciones **hasta las 13 horas del día 27 de Enero de 1977.**

El acto de la subasta se celebrará **a las 10 horas del día 25 de Febrero del presente año,** en el Salón de Actos de la mencionada Delegación Provincial.

Detenidos en SEVILLA cinco miembros de la «Organización Revolucionaria de Trabajadores»

Sevilla, 22. (Cifra). — Una organización comunista ha sido desarticulada y cinco de sus miembros detenidos, según una nota hecha pública esta mañana por la policía.

El servicio se inició al advertir funcionarios policiales que un individuo abandonaba de noche la casa número 131 de la calle San Vicente en esta ciudad, portando varios paquetes.

Al acercarse la policía a dicho individuo para su identificación y revisión de los paquetes pudieron comprobar que en éstos se contenía numerosa propaganda comunista de la Organización Revolucionaria de Trabajadores.

Inmediatamente se penetró en la vivienda, donde fueron sorprendidas otras cuatro personas, dos de ellas mujeres, que manipulaban preparando nuevos paquetes de propaganda, en los que se vertían ataques contra la institución monárquica, el Rey, el Ejército y el Gobierno, incitándose al derrocamiento de la monarquía.

Los detenidos son José Herrera Amores, empleado, que fue sorprendido abandonando la casa, Juan Manuel Tapia Martín, estudiante, arrendatario de la vivienda, Juan Vera Acedo, empleado, Carmen Girona Izquierdo, estudiante y Rafaela María Rodríguez Muñiz, auxiliar de clínica, afectos todos ellos a la Organización Revolucionaria de Trabajadores.

En el interior de la vivienda fueron intervenidas dos multicopistas eléctricas, dos máquinas de escribir, propaganda y documentos diversos, maletas, libros, folletos, póster y elementos y material vario de imprenta para la confección de nueva propaganda.

Los cinco detenidos, en unión de la maquinaria, propaganda y material intervenido, han sido puestos a disposición de las autoridades judiciales correspondientes, así como unas 30.000 pesetas en metálico que también fueron intervenidas y que provienen, al parecer, del pago de las cuotas por parte de los afiliados al grupo

Para tratar de las armas nucleares

Se está preparando una "cumbre" Breznev - Carter

CYRUS VANCE programa ya una gira por Oriente Medio

WASHINGTON. — El presidente Carter sonríe al ocupar el sillón presidencial en la Oficina Ovalada de la Casa Blanca, poco después de haber tomado posesión de su cargo por 39 presidente de los Estados Unidos. — (Telefoto Cifra Gráfica - UPI).

Washington, 22.—(Efe-Reuter, por Robert Trautman).

Jimmy Carter ha entrado en la Casa Blanca, como nuevo presidente de los Estados Unidos, con una serie de problemas ante la vista entre lo que destacan el conflicto de Oriente Medio, la proliferación de armas nucleares, el petróleo árabe y las dificultades económicas internas.

Estos problemas no son nuevos, con ellos tuvo que enfrentarse ya su predecesor, Gerald Ford, con mayor o menor éxito, según los casos.

La novedad consiste en que Carter prometió en su discurso de toma de posesión afrontarlos con un nuevo estilo. Con profesionalismo y con moralidad, principios que servirán de base para juzgarlo.

El primer lugar de su lista de prioridades lo ocupa la economía interna. Esta economía sigue enferma y Carter está convencido de que es menester señalarla antes de afrontar ningún otro problema.

Sin embargo, su paquete de 30.000 millones de dólares para estimular la economía a base de la reducción de impuestos, así como su programa de trabajo para los ocho millones de norteamericanos parados, han dado lugar a una viva controversia.

Los grupos liberales, incluidos los Sindicatos, opinan que esto no es suficiente para sacar al país del estancamiento económico. Los conservadores piensan en cambio que con ello no se hará más que fomentar la inflación.

En otro orden de cosas los negros se consideran un factor esencial en la victoria presidencial de Carter, pero se sienten defraudados ante los pocos cargos de responsabilidad que han conseguido en la nueva Administración.

En el terreno de los asuntos exteriores, uno de los objetivos prioritarios de Carter es llegar a un acuerdo con el secretario general del partido comunista soviético Leónidas Breznev, sobre la limitación de las armas nucleares.

Breznev abogó hace poco por la realización de urgentes esfuerzos con el fin de llegar a un tratado. Los colaboradores de Carter recogieron inmediatamente el llamamiento y se está programando ya una cumbre entre Breznev y Carter.

Idéntica urgencia reviste para Carter la situación árabe-israelí hasta el punto de que el nuevo secretario de Estado, Cyrus Vance proyecta ya una gira por varios países de Oriente Medio.

Tanto los israelíes como los árabes, sin excluir a los palestinos, han dado algunos pasos hacia la conciliación y la solución de sus diferencias, pasos que Vance analizará para saber a ciencia cierta hasta qué punto se puede esperar la desaparición de la enemistad entre árabes e israelíes.

Estrechamente ligado con esta situación está el problema del petróleo en cuanto que está controlado por los árabes y los países occidentales dependen de él vialmente.

Carter se ha mostrado ya inclinado a advertir a los árabes de que un nuevo embargo del carburante sería considerado por él como una especie de guerra económica a la que replicará mediante la reducción de las exportaciones.

Se espera que Carter asista próximamente a la cumbre que celebrarán los miembros de la Organización del Tratado del Atlántico Norte (CTAN) y Japón en la que se estudiará la influencia que en el mundo industrializado ha tenido el hecho de que durante los últimos años se haya cuadruplicado el precio del petróleo.

Por de pronto, el vice-presidente Víctor Mondale, iniciará el domingo una gira mundial para trazar las bases de la agenda de dicha cumbre.

Otros dos problemas que ocuparán la atención de Carter será el del Africa Meridional y el del Canal de Panamá.

La solución del problema racial en Africa del Sur y Rhodesia, intentada ya por Henry Kissinger, necesitará un nuevo estímulo por parte norteamericana.

Los panameños anhelan un nuevo tratado que sustituya al actual y Carter está dispuesto a que Panamá vaya gozando paulatinamente de mayor grado de control sobre su canal.

Aprovechando los disturbios

Los comunistas pretendían prender fuego a EL CAIRO y ALEJANDRIA

El Cairo, 22 (Efe-Reuter). — (Por Fouad El Gawhary)

Varios grupos de agitadores comunistas acusados por el Gobierno de haber provocado y fomentado los disturbios de esta semana en El Cairo, con ocasión de haber dispuesto el Gobierno el aument de los precios de algunos productos alimenticios, tenían proyectado prender fuego a la capital, dice hoy el periódico semioficial cairota "Al Ahram".

Dice el periódico que entre el material propagandístico recogido a los militantes del Partido Comunista detenidos durante los disturbios, se han hallado hojas en las que se daban instrucciones para provocar incendios en El Cairo, Alejandría y Menia.

En los documentos confiscados por la policía se insta a los militantes del partido a que «aprovechen la primera oportunidad» para prender fuego a la sede de la Liga Arabe, las emisoras de radio y televisión de El Cairo, bancos, oficinas de correos, gasolineras, fábricas de tejidos y otras muchas industrias.

Según «Al Ahram», los daños a edificios estatales en la capital egipcia durante los disturbios, en los que perecieron 65 personas y otras 800 resultaron heridas ,superan el millón de libras egipcias (unos 120 millones de pesetas).

Los conspiradores tenían intención de prender fuego al puerto, centrales telefónicas y fábricas de Alejandría. En Menia pretendían incendiar la central de teléfonos y varias fábricas

«Al Ahram», dice que en El Cairo y en Giza fueron detenidas 1.100 personas por haber intervenido en los disturbios.

La revista «Akhbar Al-Vom», afirma que en Alejandría fueron detenidas 294 personas. Añade que los dirigentes comunistas egipcios fueron detenidos en sus domicilios, de acuerdo con la ley de emergencia vigente en el país desde la guerra con Israel de 1973.

El toque de queda impuesto durante los dos días que duraron los disturbios fue reducido nuevamente ayer, y actualmente rige desde las 10 de la noche hasta las 6 de la mañana.

El Gobierno ha dicho que unas 1.000 personas han sido detenidas por quebrantar el toque de queda.

El Gobierno, obligado a anular el aumento de los precios del azúcar, la harina, el arroz y las bombonas de gas para usos domésticos, con el fin de conseguir un reducción del déficit presupuestario de 1967, de 1.300 millones de libras ha solicitado la ayuda de 1.000 millones de libras egipcias a diferentes organismos internacionales.

En un mensaje al presidente Sadat, el rey Jaley de la Arabia Saudí ha prometido el total apoyo de su país a Egipto.

Radio El Cairo cita las palabras del monarca saudí al presidente egipcio: «Ten la seguridad, querido hermano, que la Arabia Saudí, tanto el pueblo como el Gobierno, están a tu lado con todos sus recursos».

Este brote de violencia, el mayor desde el que se produjo, también a causa de los productos alimenticios, en 1975, ha dado ocasión a una oleada de manifestaciones hostiles, en hechos y palabras, contra el presidente Sadat y su familia

España podría ingresar este año en el Consejo de EUROPA

Viena, 22. (Efe). — La situación española será uno de los principales temas de las sesiones que celebrará el Consejo de Europa en Estrasburgo del 24 al 28 de enero, declaró en Viena el presidente del Consejo, Karl Czernetz.

Las probabilidades de que España sea admitida en el Consejo de Europa son hoy, a juicio de Czernetz, mayores que hace algunos años. El presidente del Consejo europeo citó en este contexto el ejemplo de Grecia, país que en 1969 hubo de retirarse del Consejo al establecerse en Atenas el Gobierno de los coroneles, pero que pudo volver como miembro con todos los derechos el pasado mes de noviembre, tras la caída de la Dictadura y la celebración de las elecciones democráticas.

Lo mismo se podría afirmar de España, a juicio de Czernetz, que podría convertirse en miembro del Consejo de Europa a finales de este año.

EL PARLAMENTO italiano aprobó el aborto

La DEMOCRACIA CRISTIANA votó en contra de casi todos los artículos

Roma, 22. (Efe). — El proyecto de ley del aborto fue aprobado ayer por el Parlamento italiano con 310 votos favorables, 296 contrarios y una abstención.

El "quorum" de mayoría exigía 304 votos, por lo que el proyecto queda aprobado y pasa al Senado, para su conversión definitiva en ley.

Los 24 artículos del proyecto de ley de aborto en Italia han sido aprobados por el Parlamento, merced a la gran mayoría laica y abortista del arco constitucional italiano.

El día 19 fueron aprobados los tres primeros artículos; el día 20, siete más, y ayer los otros 14.

La democracia cristiana, que votó "no" a casi todos los artículos y se abstuvo en algunos, dio el "sí" al primer artículo, que determina que el aborto no es un método para el control de la natalidad, y al 13, que obliga a los médicos y a las instituciones sanitarias a informar a las gestantes sobre la procreación responsable.

El proyecto establece que las mujeres mayores de 16 años podrán abortar, siempre que respeten los condicionamientos de la ley.

Se puede abortar en los 90 primeros días de embarazo, pero también se podrá después si hubiera peligro para la vida de la madre o por deformación del feto.

También podrán abortar las menores de 16 años, con permiso de sus padres o quien las tutele y, en caso de que éste no se obtenga, bajo la responsabilidad del médico.

Los médicos podrán ser "objetores de conciencia" y también las instituciones, pero deberán advertirlo. Los hospitales dependientes de instituciones de la Iglesia o de la Universidad Católica podrán negarse, siempre que no exista peligro de muerte.

El artículo 16 obliga al ministro de la Sanidad a presentar al Parlamento una relación sobre la actualización de la ley antes o dentro del mes de febrero próximo.

Uno de los artículos aprobados, que no estaba contenido en el proyecto, —el 22—, prevé una pena de tres meses a dos años de cárcel para el médico que siendo objetor de conciencia hace un aborto en circunstancias que no impliquen urgencia.

También se establecen diversas penas para los médicos que violan el secreto profesional sobre los abortos, así como a los que producen daños físicos a las gestantes en abortos no permitidos por la ley.

El último artículo, abroga las disposiciones del código penal que califica como delito al aborto.

Lotería Nacional

Ocho millones de pesetas al número 62449

Madrid, 22. (Cifra).—Relación de números, premios y poblaciones agraciadas en el sorteo de la Lotería Nacional, celebrado hoy en Madrid:

Premio de ocho millones de pesetas, al número 62.449, que ha correspondido íntegramente a Algeciras.

Aproximaciones de trescientas mil pesetas cada una, a los números 62.448 y 62.450, anterior y posterior, respectivamente.

Centenas de diez mil pesetas, a los números comprendidos entre el 62.401 al 62.500, excepto el 62.449, primer premio.

Premio de cinco mil pesetas, a los números terminados en 49.

Reintegros de mil pesetas, a los números terminados en 9.

Premio de cuatro millones de pesetas, al número 39.461, que ha correspondido íntegramente a Pamplona.

Aproximaciones de ciento cincuenta mil pesetas cada una, a los números 39.460 y 39.462, anterior y posterior, respectivamente.

Centenas de diez mil pesetas, a los números comprendidos entre el 39.401 al 39.500, excepto el 39.461, segundo premio.

Premio de un millón quinientas mil pesetas, al número 46.654, que ha correspondido íntegramente a Madrid.

Aproximaciones de ciento dieciocho mil pesetas cada una, a los números 46.653 y 46.655, anterior y posterior, respectivamente.

Centenas de diez mil pesetas, a los números comprendidos entre el 46.601 al 46.700, excepto el 46.654, tercer premio.

Premio de cien mil pesetas, a los números terminados en 3.532, 5.550 y 9.673.

Premio de diez mil pesetas, a los números terminados en: 001 126 160 224 308 323 328 339 388 403 414 544 583 589 616 712 739 820 959 962

Premio de cinco mil pesetas, a los números terminados en 97 y 83.

El Papa recibe al ministro español de JUSTICIA

Ciudad del Vaticano, 22. (Efe).—El ministro español de Justicia, Landelino Lavilla Alsina, fue recibido hoy, en audiencia privada, por el Papa Pablo VI.

El coloquio entre el ministro y el Pontífice se desarrolló en la Biblioteca privada de Pablo VI y se prolongó durante media hora.

Landelino Lavilla se encuentra en Roma al frente de la delegación oficial española que asistirá el domingo a la Canonización de la beata Rafaela María del Sagrado Corazón.

Posteriormente, el ministro se entrevistó con el cardenal secretario de Estado, Jean Villot, y con el secretario del Consejo para los Asuntos Públicos de la Iglesia, monseñor Agostino Casaroli.

Aunque no se facilitaron los temas de la conversación en medios españoles se indicó que tendrían como asunto principal el de la revisión del Concordato entre España y la Santa Sede.

Landelino Lavilla también mantuvo un coloquio con Giovanni Benelli, sustituto de la Secretaría de Estado.

España, mejor país de Europa para invertir

Madrid, 22. (Cifra). — «No hay duda de que España sigue siendo el mejor país para realizar inversiones de Europa», ha manifestado a la Agencia «Cifra» el presidente de la Cámara de Comercio de los Estados Unidos en España, William H. Singleton.

«Pese a ello —siguió diciendo— el momento para las inversiones extranjeras no es demasiado bueno y se está actualmente pendiente de la situación de España, aunque es evidente que el reciente referéndum ha aliviado la inversión».

En opinión del señor Singleton, la confianza de los inversores está en consecuencia con la situación, y en estos momentos dicha confianza se está mejorando a grandes pasos. Pese a que las considerables ventajas que existían con anterioridad para la inversión extranjera han disminuido hay muchos proyectos a la espera para invertir en España».

«Hay en la actualidad casos de iniciativas inversoras para España que reciben consejos para que se lleven a cabo por parte de sus compañeros que les precedieron en la inversión», terminó diciendo el presidente de la Cámara que, con más de 2.500 miembros es la mayor existente fuera de Estados Unidos.

Gran Cruz de Isabel la Católica a KISSINGER

Madrid, 22. (Cifra). — Su Majestad el Rey ha tenido a bien conceder la Gran Cruz de Isabel la Católica al ex-secretario de Estado norteamericano, doctor Henry Kissinger, al finalizar su mandato.

Con motivo de esta alta distinción, el ministro de Asuntos Exteriores don Marcelino Oreja, ha enviado un expresivo mensaje de felicitación a su ex-colega.

COMPRE COMODIDAD Y PAGUE COMODAMENTE
AVDA. R. ARGENTINA, 24 - TELEFONO: 720676
Muebles maher S. L.
24 MESES DE CREDITO CON SU SOLA FIRMA
AVDA. VALLADOLID, 25.-TELEFONO: 724899

M.C.D.2022

¡De gran interés para los AGRICULTORES!

Todavía está Vd. a tiempo de hacer su reserva para esta sementera, de semilla de CEBADA variedades

ALPHA - ABACUS - GEORGIE

Los agricultores que las utilizaron el año pasado, pese a la mala cosecha, han obtenido las siguientes producciones:

Hermanos Ortega Baranda, de Soto de Cerrato
GEORGIE. — Un 25 por ciento más que con las variedades tradicionales.

Don Alejandro Fernández, de Villamuriel de Cerrato
GEORGIE. — Un 25 por ciento más que con las variedades tradicionales.

Don Mariano San Millán Martín, de Herrera de Pisuerga
GEORGIE. — Un 20 por ciento más que con las variedades tradicionales.

Don Graciliano García Salvador, de Páramo de Boedo
GEORGIE. — Un 20 por ciento más que con las variedades tradicionales.

Nuestro distribuidor podrá darle una amplia información.

APLICACIONES AGRICOLAS
García Morato, 3 - 1.º, C — Teléfono 23 - 78 - 46
VALLADOLID
ANASTASIO LUCAS

Casado del Alisal, 15 — Teléfono 71 - 25 - 80
PALENCIA
ABRAHAM SAN MILLAN HERRERA DE PISUERGA

Suplemento Agrícola

Se publica todos las semanas

MELONES BAJO PLASTICO

Una moderna técnica de cultivo que se generaliza

En un tiempo relativamente corto se ha duplicado la superficie plantada de melón

Uno de los cultivos que ha tenido mayor expansión en los últimos años ha sido el del melón. En un tiempo relativamente breve se ha duplicado la superficie dedicada a esta planta, como puede verse por los siguientes datos:

Año 1950. — Cultivo de melón (hectáreas), 30.700; año 1960, 40.600; año 1970, 57.400; año 1975, 58.000.

Del total de la superficie cultivada, una tercera parte corresponde al regadío y el resto al secano. Por otra parte, y en cuanto a estos últimos años se refiere, unas dos mil hectáreas se cultivan con la moderna técnica del acolchado, generalmente en regadío, aunque también se pratica algo en secano.

Melones bajo plástico: una moderna técnica de cultivo.—(Foto Efe-Fiel).

Por el total de superficie, en general, la provincia que cultiva más el melón es Badajoz (unas 7.500 hectáreas), seguida de Ciudad Real y Murcia (con 4.500 hectáreas cada una). Un poco menos de esta superficie plantan de melón los agricultores de Sevilla y Toledo.

Por lo que se refiere a cultivo de melón bajo plástico, figura muy destacadamente la provincia de Almería, que con 1.100 hectáreas bajo esta modalidad dispone de más de la mitad de todos los acolchados que se hacen para el melón en todo el país. Tarragona y Sevilla, con 200 hectáreas cada una, ocupan los puestos segundo y tercero, quedando en cuarto lugar Valencia, con 120 hectáreas.

La producción total de melón en los últimos años viene siendo de unas 700.000 toneladas. Pero los rendimientos se reparten muy desigualmente, como puede verse por los resultados que siguen:

Rendimiento por hectárea. — Secano, 6.600 kilos; regadío, 19.500 kilos; bajo plástico, 22.500 kilos.

En realidad, la diferencia existente entre los dos últimos conceptos (regadío y bajo plástico) no es muy grande. Ahora bien, más que los tres mil kilos de incremento que se originan con el cultivo bajo plástico, la importancia radica en el factor precios.

En efecto. Tomando los precios percibidos por los cultivadores de melón en el año 1975, nos encontramos con que la media por kilo y año fue de 9,50 pesetas. Pero dentro de toda la temporada de venta, el mes de julio fue el mejor, con cotizaciones de 14,50 pesetas kilo, y septiembre el mes más bajo, con 8,50 para el kilo. Vemos, pues, que al adelantarse el fruto en los cultivos protegidos, el cultivo de melón en acolchados produce mucho más.

Con datos reales, tomados de los cultivadores de melón de una comarca (Artesa de Segre, en Lérida), podemos decir que una hectárea de melón, en secano, pero con cultivo acolchado, rinde un ingreso bruto de 80.000 pesetas, de las que, deduciendo 19.000 que corresponden a los abonos, semillas, tratamientos contra plagas, plástico y jornales, queda un márgen bruto por hectárea de 61.000 pesetas.

Es de destacar la labor de asesoramiento y apoyo que vienen brindando muchas Agencias del Servicio de Extensión Agraria. En el caso de los cultivadores de esta localidad que hemos tomado como referencia (Artesa de Segre), baste decir que en el año 1970 sólo había un agricultor con acolchado, y ahora hay casi un centenar.

R. CASAS
(FIEL. Servicios Especiales de EFE)

Fiesta para el olivar

El olivar que cubre grandes zonas de la España agrícola no siempre ha de ser tema conflictivo. En nuestra consideración de este día, el olivo está en fiesta porque en una bella localidad toledana, —en plena Mancha— en Mora de Toledo, se ha dedicado toda una jornada a la exaltación del Olivar. La historia de Mora, es en muchos aspectos, la historia y las vicisitudes del olivo. El olivar supone para el pueblo su principal fuente de riqueza y de trabajo. Esto no significa que en Mora de Toledo, no haya otras industrias y otros cultivos. Los hay. Están los cereales, los vinos, las fábricas de alcoholes, y de muebles, los hierros forjados, las alfombras, la maquinaria agrícola, las fábricas de jabón, la artesanía rural y modesta de los útiles campesinos, pero por encima de todo, Mora de Toledo, es campo y dentro de este contexto agrícola, el olivar; la enorme masa de un millón de olivos que constituyen la gloria y la servidumbre de esta noble villa castellana, que es —por si no lo sabe la curiosidad general— la tercera población de la provincia de Toledo, después de la capital y de Talavera de la Reina.

Mora de Toledo, es una población actual de más de cien mil habitantes, con grandes anhelos de ponerse al día en el sector industrial, pero también con mucha solera, con mucha historia. Sus vestigios se remontan a la época romana como lo atestiguan los restos de la calzada que cruzaba de Toledo a Mérida. Siglos después, cuando la invasión árabe, ya destaca el castillo de Mora, fuerte, airoso, roquero, por donde anduvo la sombra y la gloria de Abderramán III. Andando el tiempo, fue Mora, escenario de las escaramuzas de moros y cristianos; tierra de coplas y de luchas, tierra de romances fronterizos y así se fue enlazando su historia con la de España y la de Castilla, con la de las Ordenes Militares —las de San Juan y Santiago— y después, la Casa del Conde de Urgel, el Infante don Enrique, los Infantes de Aragón, y por último, cerrando leyendas y realidades, el perfil de César Borgia, audaz, inquieto, al trote de sus caballos espoleados por la ambición y la gloria.

Pero dejando a un lado la historia de ayer, es tiempo de comentar la Mora de hoy, que ha hecho del olivo su símbolo y su prestigio; que le ha dado aire de fiesta y perfil de romería entusiasmada.

Todos los años Mora de Toledo, se viste de gala para festejar al olivo y a cuantos viven de su trabajo y de sus labores. Es fiesta grande no sólo en Mora sino en todos los contornos olivareros de la región: Illescas, Olías, Quintanar...

Mora, hace de su Fiesta del Olivo, un día grande con carrozas, cabalgatas, desfiles de bandas de música, concurso de los pueblos que rivalizan en gracia, en lujo y en despliegue artístico. A estas fiestas se suma el Sindicato Nacional del Olivo y naturalmente, las autoridades locales, el Ayuntamiento en primer término. A la representación del Sindicato Nacional del Olivo, preguntamos con ocasión de estas fiestas de Mora en homenaje al Olivo.

—¿Cual es la razón?

—Todo cuanto se haga por exaltar el olivar, merece la aprobación del Sindicato Nacional del Olivo, cuya misión es velar por los intereses del olivar, por sus hombres, por sus aspiraciones, y por sus problemas.

Francisco GOMEZ TRAVECEDO

PERSIANAS
NORFLAS
ASTORGA
Fabricación. Instalación
Reparación
Cantigas, 14. Teléfono 722139

Problemas de la mecanización

Utilización rentable de la maquinaria agrícola

Madrid. (Cifra).—La utilización de la maquinaria agrícola no es siempre rentable, aunque sí cada vez más necesaria, ha sido la conclusión de la mesa redonda celebrada sobre el tema en la Escuela Superior de Ingenieros Agrónomos.

Asistieron a la reunión, organizada por la revista "Agricultura", técnicos del Ministerio y representantes de diversas casas constructoras de maquinaria y de la Escuela Superior de Ingenieros Agrónomos.

Se estudia la falta de información para dar soluciones concretas respecto a la eficaz utilización de las máquinas, por la estructura de la propiedad y la falta de normalización en el diseño se insistió en la necesidad, para conseguir una rentabilidad, de llegar a la utilización de las máquinas en común, a través de las distintas modalidades existentes (Cooperativas, Sociedades Anónimas, Clubs de Agricultores, etcétera).

El próximo miércoles se celebrará una reunión en Arganda del Rey (Madrid), a fin de comparar el empleo actual y futuro de los tractores de ruedas frente a los de oruga.

Sociedades agrarias

Una finca de cien hectáreas explotada por cuatro amigos

Uno de ellos es pensionista; otro, empleado; los dos restantes, tractorista uno, y capataz ganadero el otro

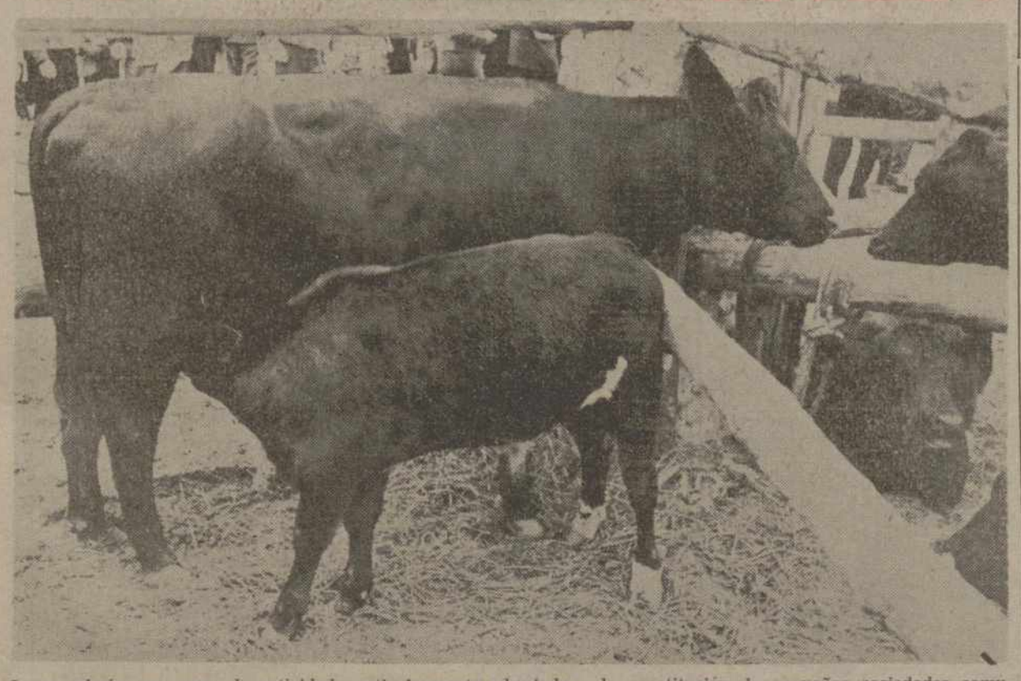

La ganadería, una rama de actividad particularmente adaptada a la constitución de pequeñas sociedades comunitarias. — (Fo to EFE-FIEL).

Un curioso modelo de sociedad agraria es el que han constituido cuatro amigos de la localidad de Puebla de Guzmán (Huelva), para la explotación de una finca de cien hectáreas, en la que hay, a su vez, una vaquería con dos docenas de vacas lecheras.

De los cuatro socios, uno de ellos es pensionista y tiene como misión en la explotación recoger diariamente la leche del ordeño y llevarla hasta el punto en que pasa a retirarla el personal de la central lechera.

Otro de los asociados es empleado. En los ratos libres de su trabajo lleva la contabilidad de la explotación.

Un tercer socio es tractorista y el cuarto encargado en una explotación ganadera. Ambos, en domingos y festivos, se dedican a ayudar en la finca al peón fijo que tienen contratado.

La finca, propiedad de uno de los socios, figura como arrendada para esta explotación en común. Cada miembro ha puesto medio millón de pesetas.

Entre los planes de mejora y expansión del negocio figura un aumento de veinte vacas más en la producción de leche, así como la recría de hasta 50 terneros, en su mayoría procedentes de estas mismas vacas. Pretenden sustituir por otra más moderna y potente la ordeñadora que actualmente utilizan, así como instalar un tanque para la refrigeración de la leche.

Otra sociedad similar, al menos en cuanto se refiere a número, es la formada en la localidad de Sampedor, próxima a Manresa (Barcelona), con preponderancia ganadera, aunque tenga una pequeña parte de explotación agrícola.

Estos cuatro socios están explotando un centro de recria en que existen de momento 350 cabezas, pero que en breve pasarán a ser 500.

Esta sociedad compra las terneras con 15 días, con un peso aproximado de 65 kilos en vivo, vendiéndolas con seis o siete meses y un peso en canal próximo a los 200 kilos.

La alimentación está basada en paja y pienso. Para éste, la sociedad está finalizando la construcción de silos, así como un molino y una mezcladora, de forma que pueda elaborar, de momento, el largo medio millón de kilos que anualmente consumen los terneros, pero que irá en bastante aumento cuando se eleve el número de cabezas en la recria.

Tanto en la sociedad de los cuatro amigos de la provincia de Huelva, como en ésta de Manresa, las Agencias del Servicio de Extensión Agraria de estas zonas colaboran y asesoran a estos grupos, resolviendo sus problemas agrícolas y ganaderos.

R. CASAS
(Servicios Especiales EFE)

Mercado Nacional de Ganado

TORRELAVEGA

Feria del día 19 de enero de 1977

BREVE IMPRESION SOBRE LA FERIA. — Mejorá la feria con relación a las anteriores, las cotizaciones tanto en oferta como demanda fueron del agrado de todos, por lo que la feria resultó animada hasta el final.

La entrada de ganado superó las 4.000 cabezas abundando el ganado de abasto.

COTIZACIONES ACTUALES

TERNEROS: De 10 a 15 días, máxima, 19.500 ptas.; mínima, 9.000; frecuente, 12.250. De tres meses, 21.500; 14.500; 16.000. De seis meses, 25.500; 15.750; 24.000.

TERNERAS: Recién nacidas, máxima, 16.950 ptas.; mínima, 9.700; frecuente, 11.750. De tres a cuatro meses, 21.500; 15.000; 16.750. Añojas, 28.000; 19.000; 24.750.

NOVILLAS: Próximas al primer parto, 72.000; 39.000; 41.500. De primera lactación, 76.000; 35.000; 47.000.

VACAS: De segunda y más lactaciones, 91.500; 40.000; 46.000.

GANADO DE ABASTO: Añojos (kilo-vivo), 100; 91; 92. Toros, 85; 82, 83. Vacas (kg.-canal), 132; 90; 130.

(Información facilitada por la Dirección del M. N. de G. y Banco de Bilbao de Torrelavega).

Cooperativa de Piensos "TIERRA DE CAMPOS"

Invita a sus socios y a técnicos y ganaderos de la provincia, a la conferencia que con el tema BRUCELOSIS ANIMALES Y MEDIOS DE LUCHA, pronunciará el domingo día 30 de enero, a las 12 de la mañana en Osorno, el Jefe Provincial de la Producción Animal.

D. Primo Casado Fernández

CUBA, BAJO LA SEQUIA

La situación es ya catastrófica

Los cultivos de caña de azúcar y de café, duramente castigados

La Habana. (Por Francisco Rubiales, de Efe).

La situación por la que atraviesa la provincia oriental de Cuba y, especialmente, la ciudad de Santiago de Cuba, la segunda después de La Habana, es crítica y amenaza convertirse en catastrófica por causa de la sequía.

Cada vez son más los cubanos que acusan directamente a los Estados Unidos de ser los causantes de esa situación crítica en la segunda ciudad de Cuba por su población y en la primera región agrícola del país.

Naturalmente, no existen pruebas de que la ausencia de lluvias en el oriente cubano se deba a maniobras atmosféricas controladas por los Estados Unidos, pero la opinión pública habla cada vez más del tema y suele emitir acusaciones muy concretas.

Las autoridades cubanas se han trasladado de población de la ciudad zo próximo y, al parecer, han decidido tomar medidas de emergencia a partir de entonces, si antes no llueve abundantemente.

Esas medidas podrían incluir el traslado dt población de la ciudad de Santiago, que actualmente recibe menos del 30 por ciento del agua mínima requerida para consumo humano.

Recientemente se produjo un aguacero en la ciudad de Santiago y sus habitantes salieron a la calle eufóricos para ser mojados por la deseada lluvia, en un ambiente de fiesta.

Pero ese pequeño aguacero no significó nada para una tierra reseca y unas presas a las que hay que extraer con bombeo el poco agua que conservan.

Un representante cubano ante las Naciones Unidas acusó oficialmente a los Estados Unidos hace dos meses de haber provocado la sequía que afecta a Cuba desde 1970, pero se refirió principalmente al período de principios de esta década.

Si no llueve pronto la situación se tornaría más grave y los 64 millones de litros de agua que se están suministrando a la población santiaguera tendrán que reducirse dramáticamente.

El Gobierno ha desarrollado en los últimos meses una serie de más obras de tendido de acueductos para incorporar al suministro de la ciudad de Santiago algunas presas cercanas de regadío.

Esas obras han sido realizadas a base de trabajo urgente, con 24 horas diarias de actividad.

Para paliar el efecto de la escasez se hacen constantes llamamientos al ahorro de cada gota de agua, mientras que cientos de camiones cisternas recorren la ciudad de Santiago para repartir agua en las zonas donde no alcanza el bombeo.

Hasta el recurso de cavar pozos en la ciudad ha sido utilizado ya como medida de emergencia.

(Continúa en la página siguiente)

VIVEROS GIMENO

ARBOLES FRUTALES, FORESTALES, CONIFERAS, ARBUSTOS, ROSALES, PLANTAS DE INTERIOR.

CONSTRUCCION PARQUES Y JARDINES

EN VALLADOLID: Avda. Santander, 8 Telf. 25 11 66
EN PALENCIA: Carretera de Villamuriel, junto Residencia. — Telf. 72 26 74

Servicio permanente de TAXIS
Estación RENFE
Teléfono 71 - 41 - 40
PALENCIA

M.C.D.2022

SI QUIERE ASEGURAR SU COSECHA DE VERANO, VEA ESTE CUESTIONARIO.

¿Le gustaría tener ya asegurada su cosecha del próximo verano? ☐

¿Prefiere disponer ahora de su cosechadora New Holland Santana o exponerse a que cuando llegue la época de cosechar se encuentre sin máquina? ☐

¿Acaso no es mejor obtener una mayor rentabilidad en la compra anticipada de su cosechadora? ☐

¿Desearía además de estas ventajas, disponer de una máquina de gran robustez, comodidad y seguridad, como resultado de una armonía total de sus elementos? ☐

¿Es usted una persona prevenida que quiere la tranquilidad de tener asegurada su cosecha de verano? ☐

Cinco preguntas contestadas afirmativamente, es la respuesta a como las cosechadoras New Holland Santana pueden resolver, ahora en invierno, su problema de la cosecha del verano.

CONCESIONARIO
VICAUTO, S.A.
Cardenal Cisneros, 1-3-5
Teléfs. 72 00 50 y 72 07 50
PALENCIA

SANTANA 1ª POTENCIA

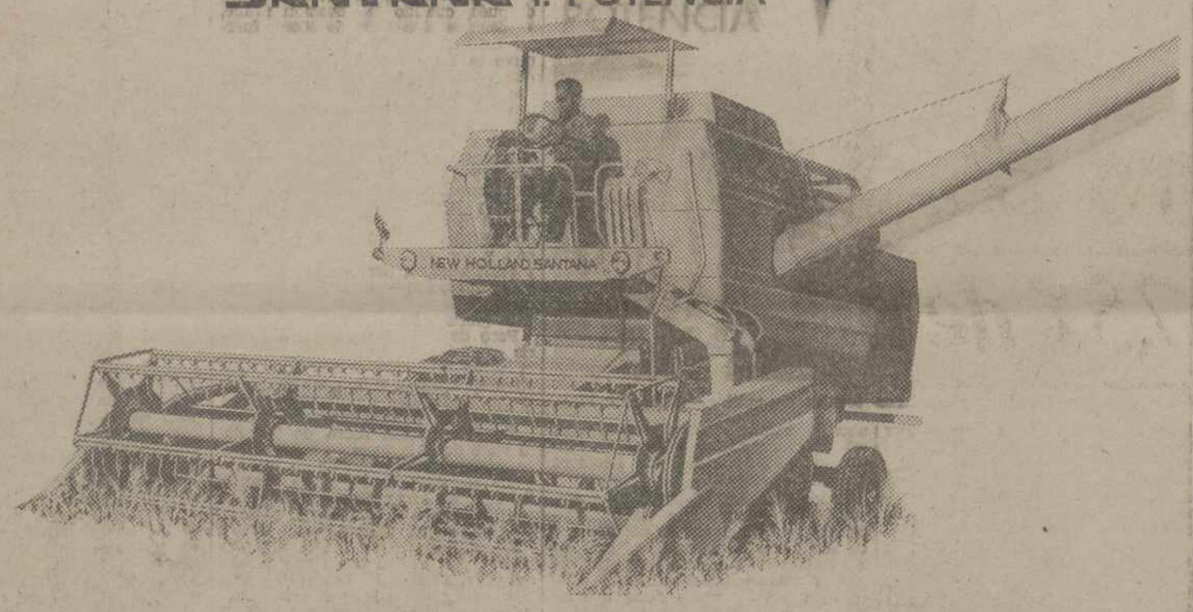

McCann

LA CETRERIA

Recientemente, se ha constituido en Palencia, el «Club de Cetreros Palentinos», que se ha federado en la Española de Caza. Lo preside Rodrigo Román, ocupando la vicepresidencia Werner Namendorf, emparentado con la familia Moreno Martínez, de gran ascendencia cinegética en nuestra ciudad donde son muy conocidos y apreciados.

Me satisface decir, que tan pronto conocí la idea de constitución de este Club, colaboré cuanto pude por su constitución y federación.

Cetrería se denomina al arte de criar ,domesticar, enseñar, cuidar y curar a las rapaces para cazar con ellas. Se divide en «bajo vuelo» y «altanería». Su origen es muy remoto, pues los babilonios, cuatro mil años antes de Cristo, ya lo practicaban.

La bibliografía montera es muy extensa en otros países, no así en España, pues solamente contamos con la obra del príncipe don Juan Manuel, del siglo XIV y la actual del doctor Rodríguez de la Fuente, que ha sido el gran impulsor de este arte venatorio en la actualidad.

El príncipe don Juan Manuel, divide su libro en doce capítulos et tabla de las naturas de los falcones, que son cinco: girifaltes, sacres, neblis, baharis y bornis, con los que deben amansar los que son tomados los hommes usan a cazar. Cómo se drayos e cómo se deben criar los que son tomados en nidos. Cómo se deben facer sennaleros et garceros et cómo afeitar a los falcones que quieren facer albaneros.

El doctor Rodríguez de la Fuente, expone amplia y magistralmente todo cuanto se relaciona con la Cetrería y además la ilustra con cientos de fotografías y grabados, por lo que se considera indispensable en la biblioteca del buen aficionado.

En próximas crónicas, con el fin de contribuir a la divulgación de este maravilloso modo de cazar, trataré de lo más interesante para los ya aficionados y de los que, cuando los conozcan, se harán.

La Directiva de los Cetreros, está procurando adquirir pájaros para su adiestramiento, cosa nada fácil en estos tiempos por la escasez de ellos y los requisitos que han de cumplimentar ante el Organismo competente para legalizar su actuación de acuerdo con lo dispuesto en la Orden del Ministerio de Agricultura de 12-6-72, por la que se dan normas para la posesión y utilización de las aves de cetrería, consecuencia con lo dispuesto en el artículo 25-6 del Reglamento de Caza, teniendo en cuenta la prohibición de captura de aves de presa y la penalización de su posesión ilegal.

Citada Orden dispone que toda ave de cetrería que no haya sido inscrita por su dueño en el Registro de estas aves en el ICONA correspondiente, será decomisada y su dueño sancionado como autor de una falta grave, prevista en el artículo 48-1-12 del Reglamento de Caza, siendo, por tanto, indispensable la inscripción para la concesión de la licencia tipo C y, además, las aves deberán llevar una anilla de identificación, cuyo número deberá figurar en el resguardo de inscripción.

La Federación Palentina de Caza, en colaboración con el Club de Cetreros Palentino, patrocinará varias demostraciones, de acuerdo con las normas legales vigentes, en la próxima primavera.

D. VALVERDE

DECORACIONES CALDERON
ALFOMBRAS - MOQUETAS - CORTINAJES - TELAS
PAPELES PINTADOS - TODO PARA LA DECORACION
Nuevo establecimiento: Avda. Primo Rivera, 1
Seguimos a su servicio en: Avda. Simón Nieto, 37

Banco Español de Crédito
La Organización Bancaria más extensa a su servicio en toda España
CAPITAL Y RESERVAS: 39.783.233.521
1.270 SUCURSALES repartidas por todo el país.
REPRESENTACIONES EN:
PARIS, LONDRES, FRANKFURT, MONTREAL, NUEVA YORK, MEJICO, PUERTO RICO, BRUSELAS, MANILA, SIDNEY, SANTO DOMINGO, PANAMA, CARACAS, BOGOTA, SAO PAULO, BUENOS AIRES, SANTIAGO DE CHILE, LIMA, GINEBRA
Los servicios del BANCO ESPAÑOL DE CREDITO llegan a todos los lugares del mundo
BANESTO
Aprob. «B. O.», núm. 8.398
SUCURSAL EN PALENCIA:
Calle Don Sancho, 16.
SUCURSALES EN LA PROVINCIA:
Aguilar de Campoo, Astudillo, Becerril de Campos, Carrión de los Condes, Fuentes de Nava, Guardo, Saldaña, Venta de Baños, Villada y Villarramiel

Prácticas campesinas

Tres formas de expresar la fertilización de la VEZA

La veza cultivada en regadío, —bien para la obtención de forraje, bien para ser enterrada en verde como abono orgánico sustitutivo del estiércol—, es exigente en fósforo y en potasio, elementos que deben ser complementados con la correspondiente aportación de nitrógeno mineral, aunque se trate de planta leguminosa capaz de fijar el nitrógeno atmosférico, pues se tiene bien comprobado que las leguminosas en general reaccionan favorablemente a tales fertilizaciones.

Aplicando, un mes antes de las siembras, las siguientes fórmulas medias de abonos minerales —salvo que el análisis de los suelos aconseje modificarlas— se lograrán notables incrementos en la producción de veza, en el corto plazo de dos meses —para enterrarla en verde, ya que se puede sembrar en julio para ser enterrada en septiembre al llegar a la floración.

FORMULACION POR ELEMENTOS FERTILIZANTES:

Suelos arenosos:

Nitrógeno	15	Kg.-Ha.
Fósforo (P_2O_5)	180	"
Potasio (K_2O)	150	"

Suelos arcillosos:

Nitrógeno	20	Kg.-Ha.
Fósforo (P_2O_5)	215	"
Potasio (K_2O)	180	"

Formulación con abonos simples: Las anteriores cantidades expresadas en los fertilizantes simples que se indican, equivalen a las siguientes redondeando cifras.

Suelos arenosos:

Sulfato amónico 20'5 %, 75 kilos hectárea.
Superfosfato de cal 18 % 1.000 kilos hectárea.
Sulfato potásico 50 % 300 kilos hectárea.

Suelos arcillosos:

Sulfato amónico 20'5 % 100 kilos hectárea.
Superfosfato de cal 18 % 1.200 kilos hectárea.
Sulfato potásico 50 % 360 kilos hectárea.

FORMULACION CON ABONOS COMPUESTOS DE FORMULAS AUTORIZADAS

La proporcionalidad entre los elementos simples que integran las fórmulas son:

Suelos arenosos:

1-12-10.

Suelos arcillosos

1-10'75-9.

Si adaptamos estos tipos de abonos granulados 0-14-7 o 0-20-16, deberemos utilizar las siguientes cantidades:

Para el 0-14-7:

Suelos arenosos:

Si se esparce por hectárea 1.285 kilos, se cubre la dosis de fósforo, y se aportan 90 kilos de potasio (K_2O).

Por ello se debe complementar dicha cantidad con 120 kilos de sulfato potásico y 75 kilos de sulfato amónico o nitrato amónico cálcico, 20'0 por 100.

Suelos arcillosos:

Extendiendo por hectárea 1.535 kilos queda cubierta la dosis de fósforo y se agregan solo 107 kilos de (K_2O).

Así pues se deberán esparcir además por hectárea 146 kilos de sulfato potásico 50 por 100 y 100 kilos de sulfato amónico o de nitrato amónico 20'5 por 100.

Para el 0-20-16:

Suelos arenosos:

Agregando 900 Kg.-Ha. del abono compuesto 0-20-16, se deebrá complementar esta dosis con la aportación de 75 kilos de sulfato amónico y 12 kilos de sulfato potásico ambos por hectárea.

Suelos arcillosos:

Agregando 1.075 Kg.-Ha. del abono compuesto 0-20-16, se deberá complementar esta dosis con la aportación de 100 kilos de sulfato amónico y 16 kilos de sulfato potásico, ambos por hectárea.

Dr. ANGEL CASAS
MEDICINA INTERNA
Consulta, previa petición de hora
Mayor, 3 Tlfno. 71 36 90

CUBA, BAJO LA SEQUIA

(Viene de la página anterior)

La sequía afecta a Cuba por entero, pero principalmente a la antigua provincia de Oriente, hoy subdividida en cinco nuevas provincias con la nueva división político-administrativa.

Los expertos cubanos vaticinaron que durante 1976 llovería en Cuba más que durante los cinco años anteriores secos ,pero la profecía fracasó estrepitosamente al llover un 15 por ciento menos que en 1975.

El Oriente cubano es la zona más desarrollada en agricultura, lo que implica que los cultivos vitales de caña de azúcar y café han sufrido el impacto de la sequía con gran crudeza.

El café escasea en Cuba y la ración per capita tuvo que ser reducida en noviembre último.

La actual sequía que afecta el Oriente de Cuba es la mayor desde 1925, año en que la ciudad de Santiago, entonces con menos población y menos actividad industrial, quedó paralizada.

Los habitantes de Santiago afirman que "los yanquis quieren convertir esta tierra en un desierto".

Guia médica

D. DACIO CRESPO H. DE MEDINA
CIRUJANO - JEFE DEL HOSPITAL PROVINCIAL DE PALENCIA
Consulta: C/ Ramirez, núm. 2
HORA: 12'30
Teléfono 71 14 56
Intervenciones y urgencias: Clínica de la Cruz Roja

D. TOMAS MIGUELEZ BUSTAMANTE
CIRUJANO

DR. PABLO MARTIN ALVAREZ
MATERNOLOGO DEL ESTADO POR OPOSICION
Partos, Ginecología, Cirugía de la mujer, Esterilidad
CONSULTA A LA UNA
Calle Teniente Velasco, núm. 17, 1.º
Teléfono 72 26 38 PALENCIA

ANTONIO VAZQUEZ CANTERO
MEDICO PUERICULTOR
Otorrinolaringología infantil. AUDIOMETRIA
Hora de Consulta, de 10 a 12
Calle Mayor, número 3 - 2.º - A — Teléfono 71 48 36 — Palencia

DR. JULIO AGUADO MATORRAS
ESPECIALISTA EN MEDICINA Y CIRUGIA DE LA MUJER — PARTOS
Consulta: Mañanas, de 11 a 2. Tardes, previa petición de hora
Colón, 55 - 2.º — Teléfonos 72 05 50 y 72 38 93
Operaciones y urgencias: Clínica de la Cruz Roja. — Teléfono 72 41 00

DR. ERADIO ALONSO DEL CAMPO
APARATO DIGESTIVO — MEDICINA Y CIRUGIA
URGENCIAS Y OPERACIONES
CLINICA «VIRGEN DE LA SALUD» Tlfno. 71 44 90 - 91
Consulta de 11 a 2 Patio Castaño, 1 Tlfno. 72 37 80

DR. ENRIQUE DE SOTO TOLEDANO
GARGANTA, NARIZ, OIDOS
Consulta diaria, de lunes a viernes, de 4 a 8 tarde
(previa petición de hora)
Avenida José Antonio, 20, entreplanta Teléfono 72 63 83. Palencia

ANDRES FRAILE GUTIERREZ
NICOLAS FRAILE GUTIERREZ
MEDICOS ODONTOLOGOS
Consulta de 12 a 2. Excepto sábados. Teniente Velasco, 2. Telf. 72 43 40

ALFONSO GONZALEZ RUIZ
CLINICA DENTAL — RAYOS X
Don Sancho, 11 1.º-D
Consulta de 11 a 1 tarde previa petición de hora
Teléfono: 72-11-30 PALENCIA

MANUEL BUISAN CITORES
PEDIATRA-PUERICULTOR DE LA SEGURIDAD SOCIAL
POR OPOSICION
ESPECIALISTA DEL ESTADO POR OPOSICION DEL CENTRO DIAGNOSTICO Y O. T.
ENFERMEDADES DE LOS NIÑOS
Calle Martín Calleja, 19 segundo De 11 a 2. Teléfono 712782

JESUS TRANCHO
MEDICINA Y CIRUGIA DE LA MUJER
PARTOS
Avda. República Argentina, 9 - 2.º Palencia Teléfono 72 21 42
Consulta de 12 a 2
Intervenciones y partos en Clínica «Virgen de la Salud»—Tlf. 71 44 90

CLINICA DENTAL
JUNDA
(HORAS CONVENIDAS)
Barrio y Mier, 2 Teléfono 71 - 49 - 60

JOSE LUIS GUTIERREZ HERRERO
MEDICO DIRECTOR DEL
SANATORIO PSIQUIATRICO DE SAN LUIS
ENFERMEDADES NERVIOSAS Y MENTALES
Plaza de San Lázaro, 1 - 3.º izq.
Teléfono 72 28 90 CONSULTA A LAS 2

CONSULTORIO MEDICO
DR. VICENTE PEREZ YUPANQUI
MEDICINA GENERAL — RADIODIAGNOSTICO — ANALISIS CLINICOS — PEDIATRIA Y PUERICULTURA
Aparato Digestivo — Neuropsiquiatría del niño
Rizarzuela, 20 - 2.º. Tlf. 72 61 97. Consulta: 9 a 2. Horas convenidas

SUMINISTROS ELECTROMEDICOS
MAGAL
Teléfonos: 72 - 53 - 39 y 72 - 44 - 34
Palencia

IGNACIO DE LOMAS ASENSIO
REHABILITACION
Consulta y tratamiento en C/ Don Sancho, 11
Teléfono 72 42 41

Carlos Illera Paisán
Consulta previa petición

Dr. Ireneo Fernández Valdeolmillos
GARGANTA NARIZ Y OIDOS
Consulta: Mayor, 108

Julio G.ª Puente Llamas
CONSULTA PREVIA PETICION
Becerro de Bengoa, 24

J. M. Miguel Marcos
HA TRASLADADO LA CONSULTA
Plaza de Pio XII, núm. 3 - 6.º, A
Teléfono 72 - 37 - 45

M.C.D.2022

Su ganado tiene hambre

Los pastos son escasos. Los piensos cada vez resultan más caros.

Por ello, el Banco Central le ofrece a Vd., ganadero de la provincia de Palencia, créditos para el abonado de pastos, establecimiento de praderas y todo lo necesario para la alimentación de su ganado.

También, créditos para cercas, abrevaderos, puesta en riego, electrificación, construcciones, maquinaria, compra de ganado y cualquier otra mejora.

El Banco Central colabora con la Agencia de Desarrollo Ganadero para financiar los estudios técnicos de mejora y explotaciones.

Créditos a 12 años

Al 7 ó 7,5% de interés

Infórmese en cualquiera de las oficinas del Banco Central en esta provincia

BANCO CENTRAL

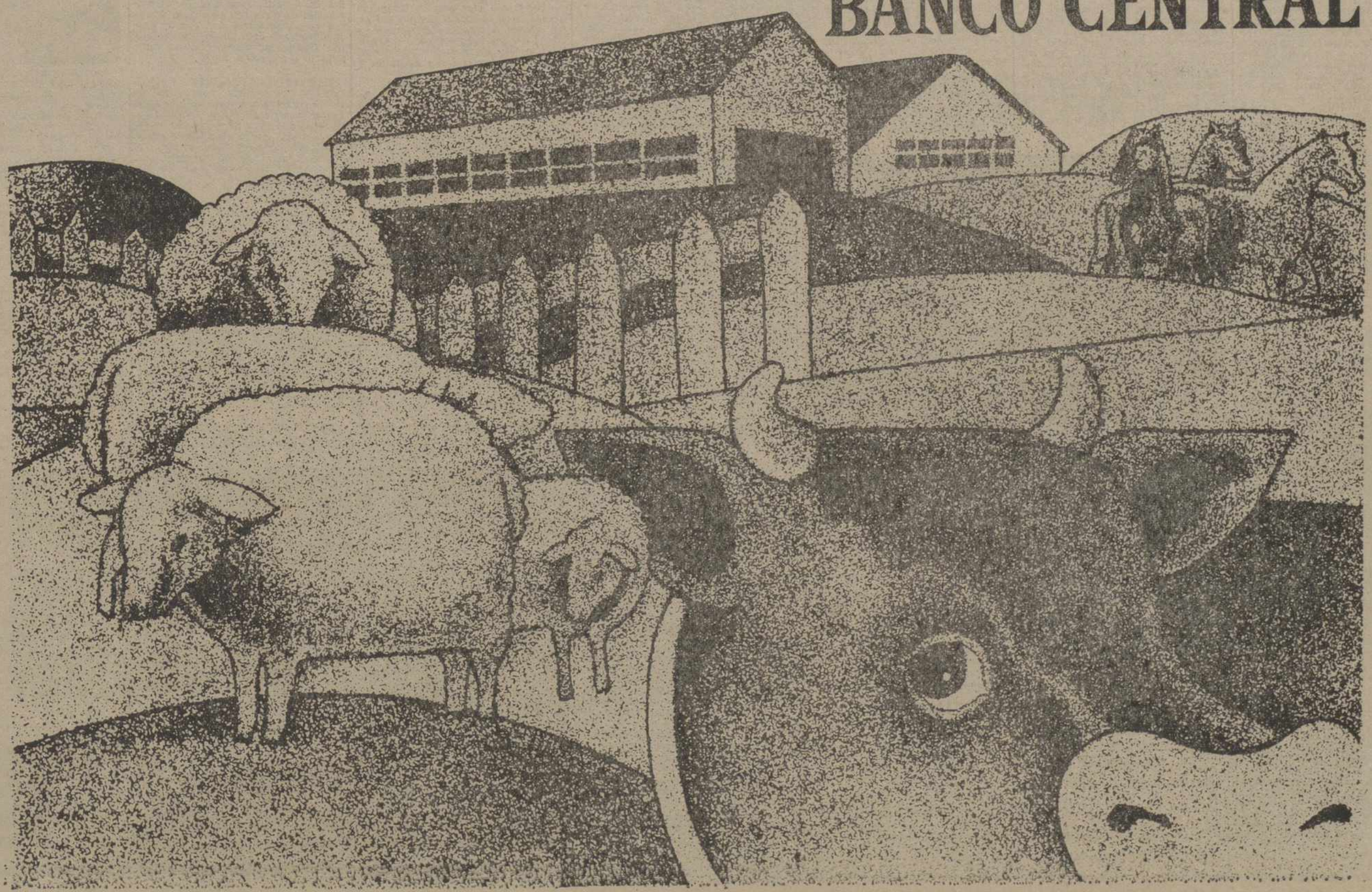

Autorizado por el Banco de España con el nº 11.502/1

LA ESPAÑA REAL

LOPEZ VAZQUEZ, UN ACTOR QUE NO CREE EN LA JUSTICIA

Trágico, serio, neurótico humor

"NOS MENOSPRECIAN. LA GENTE SE DIVIERTE Y DICE: "ME HE REIDO COMO UN IMBECIL."

"SOY FATALISTA. Y NO CREO EN LA VERDAD"

"LOS ARTISTAS TENEMOS UN SENTIDO ANARQUICO DE LA VIDA"

"ME CONSIDERO UN INTELECTUAL"

"YA SE QUE SOY BAJITO, CALVO Y CON BIGOTE, PERO NO TENGO COMPLEJOS"

"ESTOY NECESITANDO HORRORES IR AL PSIQUIATRA"

A esta hora de la tarde, con el teatro vacío y las luces del camerino apuntándonos directamente a la cara, la conversación con José Luis López Vázquez, tiene un aire de confesionario o de consulta de psiquiatra. Sin embargo y pese a lo propicio del ambiente, López Vázquez no es hombre dispuesto a las confidencias. Habla lo justo y en el tono justo. Es amable y cordial, pero se mantiene distante en un intento de escapar a la curiosidad del periodista. Parece, en suma, como si de aquella infancia solitaria en un Madrid de preguerra, le hubiera quedado una mirada espantada y un espíritu observador y retraído. Comenzamos hablando de sus inicios en el mundo de la farsa y me confiesa que fueron fruto de la casualidad. Al término de la guerra civil, pasa a formar parte de un grupo de teatro experimental donde descubre su vocación por la escena. Interviene en varias películas, hasta que con «El Pisito» de Marco Ferreri, le llega su primera oportunidad. A partir de este momento, López Vázquez se convierte en el actor más solicitado del cine español. Su aspecto, en apariencia vulgar y una industria cinematográfica pobre y condicionada por el contexto político, forman el binomio perfecto para inundar el mercado de películas intrascendentes.

Durante años, López Vázquez, encarnará en la pantalla el prototipo del hombre medio cuya única meta es el «seiscientos» y el «chalecito en la sierra». En una segunda etapa y de la mano de Carlos Saura, López Vázquez tendrá ocasión de demostrar su auténtica capacidad dramática. Películas como «Pipermint Frappe», «El bosque del lobo» y «Mi querida señorita», entre otras, le otorgan el respaldo de la crítica consagrándole como uno de nuestros mejores actores. No obstante, López Vázquez se resiste a admitir un orden jerárquico en su trayectoria profesional. Valora por igual su trabajo y no admite exclusiones por evidentes que parezcan.

—Me da la impresión —afirma— de que en esto se parte de un error de juicio. No sé por qué extraña razón el humor siempre se menosprecia. Y no es justo. El humor es una cosa muy seria que ofrece una enorme dificultad. Ocurre que la gente cuando va al cine y pasa un rato agradable comenta: «me he reído como un imbécil» y eso supone un menosprecio para el autor que ha sido capaz de hilvanar una coherencia narrativa. En mi opinión, cualquier trabajo hecho con dignidad es válido. Sin olvidar, que el actor debe saber interpretar todo tipo de papeles.

LA MORAL Y LA POLITICA

Desde luego. Pero convendrá conmigo que hay películas que si no se hicieran...

—Yo soy fatalista. Creo que todo es necesario y que no se puede desdeñar nada. En mi caso concreto, hay cosas de las que estoy muy satisfecho, como «Habla mudita», «La prima Angélica», etc., y otras como «Operación Cabaretera» que... bueno, han funcionado y había que hacerlas. No creo en el radicalismo de las cosas, como no creo en la verdad, en la justicia... todo son eufemismos. ¿Dónde está la verdad? ¿Dónde está la justicia? ¿Dónde está la libertad? No sé... Por otra parte, la gente necesita divertirse. Yo mismo «libro» un día a la semana y lo que quiero es distraerme o ver algo interesante.

Todo eso está muy bien, pero no se le oculta que esas películas defienden un tipo de moral.

—No, no creo. Y personalizando la respuesta lo que ocurre es que tengo cincuenta y cuatro años y aunque en un momento intenté apartarme de eso —no olvide que los artistas tenemos un sentido anárquico de la vida— de pronto nos avenimos a una sociedad burguesa, y como tenemos que seguir viviendo en ella, nos vamos conformando de esa manera. A pesar de ello, me considero un intelectual.

—Sin embargo, acepta cualquier papel siempre que esté bien pagado.

—Eso no es cierto. La prueba está en que he rechazado muchos trabajos interesantes, desde un punto de vista económico. Ahora, por ejemplo, tengo que volver al cine y me gustaría encontrar una obra digna con la que me identificara y en la que pudiera poner un interés y una intención...

«NO SIENTO LA POLITICA»

—¿Política?

—No, no. Sería incapaz de hacer un papel de este tipo, por la sencilla razón de que no siento la política. No estoy versado en el tema. He vivido en un momento agnóstico y no guardo otra identificación que mi propia condición de ser humano y mis conocimientos sociales. Pero vamos, de una manera... Es decir creo que hay que socorrer al impedido, y atender al marginado, pero sin banderas ni colores.

—Eso no es tan fácil, José Luis.

—Ya lo sé. Comprendo que en estos tiempos no se puede ser moderado. —Y personalmente no me considero un subversivo—. Pero entiendo que es necesario andar con las antenas desplegadas para ver lo que pasa. Además, como somos tantos, hacen falta puestos de trabajo, escuelas, sanatorios, etc., y hace falta ocuparse de ello. Lo que no veo claro es que estos problemas sean políticos o no sociales.

—Es que la política, José Luis, hay que entenderla en un contexto más amplio. Política, es todo: el urbanismo, los puestos de trabajo, la escolarización...

—¿Y por qué es política eso?

—Porque teóricamente deben intervenir todos los ciudadanos

—Pues ya ves, yo no lo entiendo así.

—A lo mejor es porque tienes más conciencia social que concepto político.

—Exactamente. Eso es. Yo no quiero eludir la cuestión política, lo que pasa es que no me encuentro con capacidad para solucionar las cosas. Entonces, como no me dedico a eso, prefiero no perder el tiempo. Porque, de verdad, me parece que es perder el tiempo. En esto de la política tendría que haber una serie de señores que se dedicaran a ella como otros lo hacen a la medicina, a la economía, etc.

—Y en la actualidad, ¿cómo ves la situación política?

—Bastante estable, y creo que se puede llegar a un compromiso moral por parte de todos. Y lo que es más importante, a unos recursos de sentido común y ciudadano para poder subsistir. En definitiva, soy optimista y pienso que podemos alcanzar un futuro sin ruptura.

En este preciso momento, se han fundido las luces del camerino. López Vázquez se levanta nervioso y requiere la presencia de un electricista. En el intervalo y a oscuras, continuamos con la entrevista.

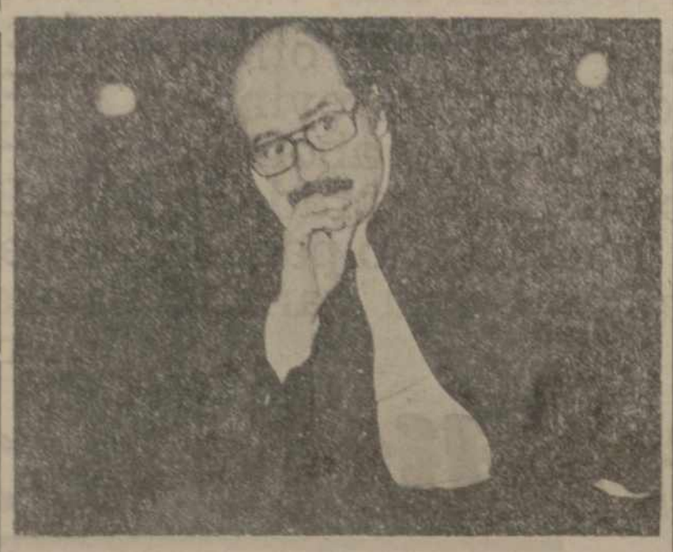

ETICA Y ESTETICA

—José Luis, ¿cuál es el mal de nuestro tiempo?

—La prisa y el egoísmo. En España, concretamente, predomina la soberbia y el orgullo que nos hace mostrarnos como listos y civilizados, cuando no somos ni lo uno ni lo otro.

—Supongo que conocer nuestros defectos no le librará de ellos.

—No. Claro que no. Pero sí debo definirme, le diré que soy un hombre tímido que prefiere observar y estar callado. Tampoco soy una persona brillante, aunque me precio de tener sentido ético y estético. Por contra, me considero un descontento y un inquieto silencioso.

—¿A qué llama un descontento?

—Siempre creo que lo que hago es susceptible de mejora. Tal ver por eso nunca estoy satisfecho del trabajo realizado. Soy un perfeccionista.

—¿Tiene algún complejo?

—En el aspecto laboral, ninguno.

—¿Y en el otro?

—Hombre... Ya sé que soy bajito, calvo y con bigote. Pero vamos... ¿Es una raza, no?

—¿Va mucho al psiquiatra?

—No. No he ido nunca. Y lo estoy necesitando horrores. El artista es un ser sensorial que donde le toques puedes herirle. Todo nos abruma y trastorna. Yo creo que somos unos neuróticos tremendos.

Ha vuelto a entrar el electricista y López Vázquez me recuerda que debemos darnos prisa porque en pocos minutos tendrá que salir a escena. Le pregunto por su vocación frustrada y contesta que le hubiera gustado ser arquitecto o urbanista. «Lo que estamos haciendo con las ciudades y el paisaje es un crimen. Un verdadero crimen».

—Sin embargo, de actor no le ha ido mal en la vida. Es usted popular, ha ganado dinero...

—Efectivamente. Pero no puedo permitirme el lujo de abandonar la profesión en cualquier momento. Tengo que seguir trabajando. Además si soy el equivalente en España a Louis de Funes o Sordi en sus respectivos países, parece claro que estoy muy lejos de alcanzar las cifras que ellos reciben. Quiero decir con esto, que aquí el actor no está muy bien pagado. Y conste, que yo no puedo quejarme.

—Se ha dicho que en la actualidad cobra 25.000 pesetas por tarde...

—No quiero hablar de cifras, pero eso es un sueño demasiado bonito para ser cierto.

—Entonces, ¿por qué has vuelto al teatro?

—Para un actor es necesario de vez en cuando el contacto con el público y con la escena. Claro que al cabo de año y medio de representar todos los días la misma obra, acabas cansándote y ese es el momento de volver al cine. El teatro supone un esfuerzo tremendo aparte de que acabas neurótico de venir aquí a las seis de la tarde y marcharte a las dos de la mañana.

—El peso de la púrpura, José Luis...

—Ya. Pero no compensa.

LOS SUEÑOS

—Cambiando de tema, ¿cuáles son ahora mismo los problemas del cine español?

—Los de siempre: la temática y la capacidad económica de la producción.

—¿Y del teatro?

—El teatro ha tenido y tiene una trayectoria más equilibrada que el cine. Ahora, por ejemplo, ha llegado la ola de destape y se han empezado a hacer películas sin orden ni concierto. Después me imagino que vendrá la moda política y así andaremos siempre.

—Mirando hacia atrás, ¿de cuál de sus películas está más satisfecho?

—Siempre digo que de «Mi querida señorita». Es la más singular y quizá también la que en su momento presentó mayores dificultades de interpretación.

—A pesar de ser el actor más popular del cine español, nunca ha trabajado en el extranjero. ¿Qué ocurre, José Luis, por qué no le llaman las productoras?

—Bueno, en primer lugar no se me ha presentado una oportunidad interesante. Por otra parte, no domino ningún idioma y no me parece válido aprenderse de memoria un papel en inglés y recitarlo. Creo que hay que vivirlo e identificarse con él. Además, tampoco me gustan los doblajes porque se pierde un aspecto muy importante del actor.

—¿No ha pensado nunca en dirigir?

—Sí. Pero me gustaría escribir personalmente el guión y para eso me falta tiempo. Estoy metido en un sistema en el que me encuentro desbordado por la familia, por mi modo de vivir y no tengo sosiego. Mi mayor deseo habría sido que alguien me contratara para decirme «usted no piense en nada y viva. Exprésese y haga siempre su voluntad». No sé, pero hubiera deseado ser «hijo de familia bien» para hacer todo aquello que no he logrado jamás.

—¿Tal vez por eso busca refugio entre los intelectuales?

—Sí. Puede ser. Con la farándula me encuentro a gusto porque son seres afines a mis preocupaciones y comporta sus inquietudes. Pero prefiero buscar otros ambientes, captar otros resortes. Eso me estimula y me hace sentir mejor.

—¿Y la cultura, José Luis?

—Otro sueño sin realizar. No he tenido ocasión de estudiar y me he formado solo. Soy un autodidacta. Ahora que podría hacerlo, el trabajo no me deja tiempo para nada. En la actualidad, con comer, dormir y «trayectar» ya tienes bastante. Si encima te sobra tiempo para leer un par de periódicos, puedes darte por satisfecho.

Lo malo es que tiene razón...

Miguel Angel García Juez

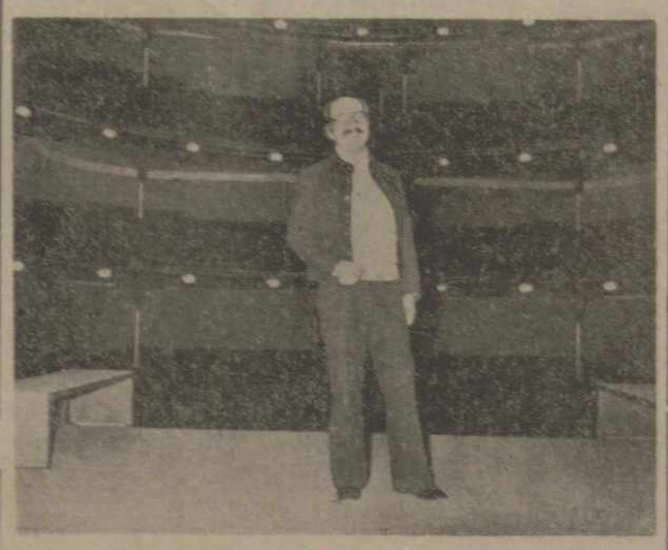

ALMACENES

EL PUENTE

Plaza del Puente, 5 Tfno. 72 57 85

PAVIMENTOS - REVESTIMIENTOS
SANEAMIENTO - DECORACION

Distribuidor de cocinas: «VEGASA»

Exclusivas:

Azulejos: ZIRCONIO y PORCELANOSA
Pavimentos: ZIRCONIO y TODAGRES
Saneamiento: SCALA

SE COMUNICA

Por medio del presente anuncio la disolución del Grupo Sindical de Colonización Berruguete, número 2.773 de Paredes de Nava.

Pudiendo reclamar los acreedores si les hubiera, en el plazo de QUINCE DIAS, a partir de la publicación de este anuncio.

Lo que se hace público para general conocimiento.

Paredes de Nava, 22-1-77

El Presidente

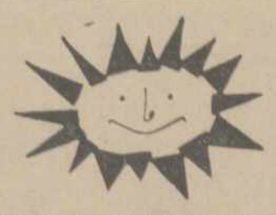

¡SOL Y CIELO CLARO!

Nuevamente obsequiando a los palentinos con unas maravillosas vacaciones en BENIDORM.

Corte, rellene con su dirección y envíenos este cupón.

Seguidamente recibirá una grata sorpresa que aprovechará para pasar unos días en las cálidas playas de BENIDORM.

SOL Y CIELO CLARO
Apartado, 458
ALICANTE

El año pasado ya disfrutaron esta oportunidad más de 300 palentinos. Apresúrese a enviarnos el cupón y también podrá pasar una semana en MALLORCA.

NOMBRE .....

DOMICILIO .....

TELEFONO ..... LOCALIDAD .....

AGUADO LOSADA

SEGUROS
Agencia de «Hispania»

FINCAS

INCENDIOS, VIDA, VEHICULOS, ACCIDENTES INDIVIDUALES, TRANSPORTES, ROBO, CRISTALES, PEDRISCO

COMPRA-VENTA DE RUSTICAS Y URBANAS, SOLARES, TRASPASO DE NEGOCIOS, ETCETERA

AVENIDA CALVO SOTELO, 4, bajo.—PALENCIA.—TELEFONO 712351

EL PUEBLO QUE NO TENIA TELEFONO

Los comunistas griegos ya no quieren a THEODORAKIS

EL SILENCIO ES ORO, aseguran los habitantes de una aldea con cuarenta casas, Hickory Corners, en el estado de Michigan de los Estados Unidos. Resulta que, recientemente, las tarifas telefónicas subieron hasta un 54 por 100, los vecinos se negaron a pagar y la compañía telefónica aplicó la regla primera contra los morosos: cortarles el suministro. Cortaron los hilos. Comenzó entonces una disputa sobre si la subida era legal o no, ya saben usteeds, todas esas cosas de abogados que tardan mucho, y ocurrió que mientras tanto los vecinos del pueblo de marras se habituaron a no utilizar el teléfono: a vivir en silencio. Y siguen así. ¿Cuando no tienen más remedio que hacer una llamada exterior? Viajan hasta un teléfono público. Por lo demás, las dos gasolineras hacen gustosamente de distribuidores de recados entre los doscientos vecinos. Y como dice uno de ellos: "Total, para llamar a alguien del pueblo, doy una voz desde mi casa y me oye". Hickory Corners Tiene, pues, un record: es el único pueblo de Estados Unidos cuyos habitantes carecen de teléfono.

MARINES PERDIDOS EN ACCION DE GUERRA EN VIETNAM faltan todavía muchos. Exactamente 800. Desde que se llegó al acuerdo de París, en 1973, de paz para Vietnam, valdría para Kissinger el Nobel de la Paz, reclaman los norteamericanos esos 800 paisanos, y Hanoi responde que todavía está buscándolos. ¿Es esto posible? Wáshington insiste en que Hanoi no hace todo lo que podría hacer.

LAS FICHAS SECRETAS DEL FBI, hechas públicas ahora con algunas correcciones y desde luego sin nombres, refieren las debilidades de varios centenares de políticos norteamericanos. Ahí radica la enorme fuerza de que disfrutaba, al parecer, Edgar Hoover, en los secretos que sabía de la mayor parte de los políticos influyentes de su país. Durante cuarenta y ocho años se mantuvo al frente de una de las fuerzas más poderosas del país, el FBI, sin que ni siquiera los presidentes ocultaran el interés que tenían en mantener buenas relaciones con Hoover. Los relatos al parecer son generalmente aburridos, y alguno necesita unos cincuenta páginas para describir las aventuras "heterosexuales" de cierao político que —solo se puede saber esto— perteneció al Congreso entre 1960 y 1963. Pero en la mayoría de ellas predomina al parecer la investigación sobre homosexualidad, y resulta tan obsesiva esa información que se vuelve contra el autor de semejante fichero. Edgar Hoover, que aunque muerto, acaba de darle un susto tremendo a sus compatriotas.

¿RECUERDAN A THEODORAKIS EL AUTOR DE LA MUSICA DE ZORBA? Además de compositor era un político enemigo declarado de los coroneles, líder del movimiento comunista de la resistencia. Pasó tres años entre cárceles y escondites hasta que huyó al exilio, en Europa occidental. Cuando en 1974 se proclamaba la democracia regresó siendo recibido como un héroe popular. Resulta que tendrá que abandonar Grecia. Extramente, el nuevo exilio del cantante se debe también a motivaciones políticas. Tredorakis, que se alineaba en una rama

Theodorakis, autor de la música de Zorba y líder del movimiento comunista griego

marxista-leninista, decidió abandonar sus compañeros para marcharse con otro grupo comunista, que predicaba al parecer el eurocomunismo. Pero también —según las últimas informaciones— ha abandonado esta rama, y siempre dentro de la órbita marxista, milita ahora en EDA (Izquierda Democrática Unida) que aspira a una coalición democrática-socialista que lleve a la conquista del poder pacíficamente. Los antiguos camaradas han decidido, según parece, eliminar a Theodorakis, como suena, y cuando dio el último concierto público en Salónica, las paredes del Stadium aparecieron con pintadas que proclamaban "Muerte a Theodorakis". "No estoy muy asustado —decía el compositor— pero no me agrada que me paren en la calle provocadores para gritarme "traidor" ni recibir llamadas amenazadoras", el Gobierno griego ha pedido a Theodorakis que reconsidere su decisión de salir del país, y le garantiza seguridad absoluta también para los suyos.—(PYRESA).

A. CC

M.C.D.2022

DOSSIER: La energía

EL PETROLEO se va quedando viejo

HAY QUE AHORRAR

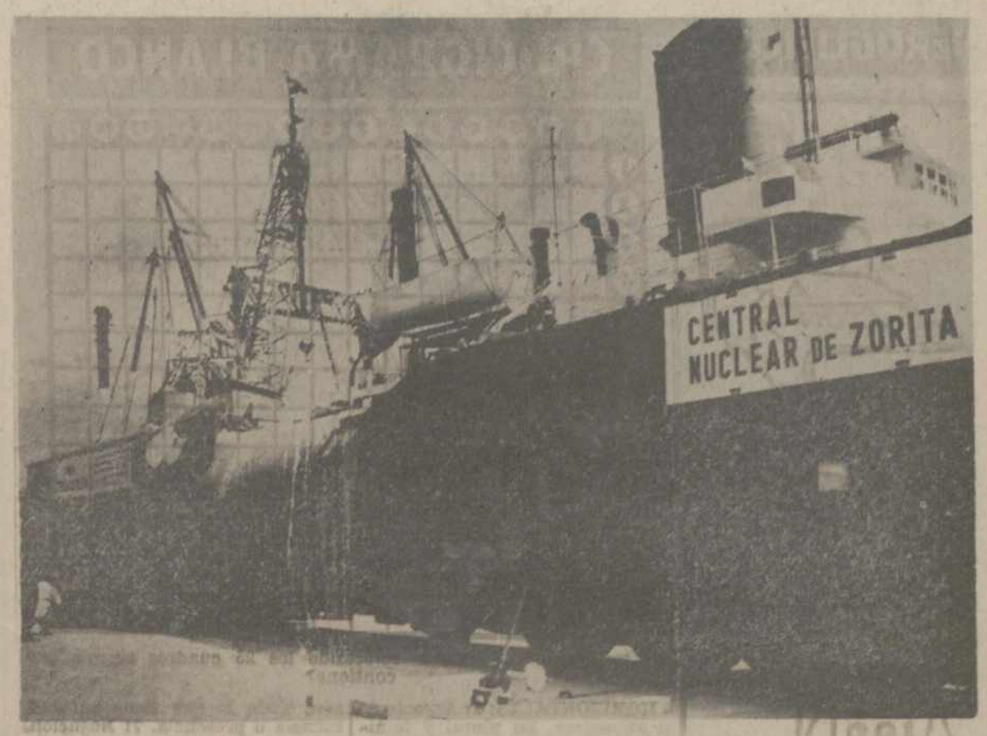

La reducción de la velocidad de los automóviles no reduce el consumo

La energía nuclear es económica, pero solo a largo plazo

El primer problema económico de nuestra época, a escala internacional, es energético. **Los tiempos de la energía barata ya no regresarán jamás**, y mientras se localizan, a niveles rentables, nuevas fuentes de energía, habrá que comenzar reduciendo el consumo: resulta inquietante descubrir cómo **el único país de Europa Occidental que aumentó su consumo de petróleo durante el pasado año fue España.** (En un 12,1 por ciento contra reducciones espectaculares en países cuyo nivel económico se mueve en zonas mucho más altas que la nuestra).

La investigación en profundidad sobre nuevas fuentes de energía ya ha comenzado. Los norteamericanos dedican a ella lo mismo que adjudicaron a sus dos proyectos más famosos —Manhattan y hombre a la Luna— **la cifra de diez mil millones de dólares.** Cinco años les llevó descubrir el secreto de la misión nuclear y ocho poner un hombre sobre la superficie lunar. El nuevo desafío —encontrar nuevas fuentes energéticas rentables— es también espectacularmente ambicioso, y su meta final la contemplará nuestra generación.

LAS NECESIDADES ENERGETICAS

La necesidad de energía es vital para nuestro mundo. Si nada catastrófico sucede en contrario, **los países no comunistas consumirán en 1985 el doble de energía que necesitaron en 1970.**

Hay pues dos problemas capitales en el suministro energético: **satisfacer esas demandas y evitar interrupciones.** Uno y otro problema tuvo oportunidad de vivirlos el mundo durante la crisis energética de 1973, cuando los países árabes productores de petróleo deciden aplicar una estrategia política al comercio de sus crudos. Y arrojaron al mundo occidental contra las cuerdas.

En 1970, **el petróleo suministraba más de la mitad del total de la energía consumida: el carbón, una cuarta parte; el gas, un quinto y las centrales hidráulicas el resto.** La energía nuclear era insignificante: menos de la mitad del uno por ciento.

Para 1985 los expertos calculan que la energía nuclear habrá subido de ese menos del medio por ciento, **al quince por ciento**; el gas natural y las centrales hidráulicas mantendrán unas proporciones semejantes y **el petróleo habrá bajado hasta un 10 por 100 como mínimo.**

Desde luego, **el mundo no está a punto de agotar sus tradicionales fuentes de energía.** Los depósitos de petróleo, carbón, gas natural y uranio en explotación son menores de los que aún quedan por descubrir. Las dificultades comienzan cuando la economía se cruza con la política. Pero con las actuales explotaciones de energéticos, sin poner en marcha otras, nuestro mundo puede desembarcar tranquila y serenamente en el próximo siglo.

TRANSFERENCIA DE RIQUEZAS

En realidad, la actual situación no debía haberse planteado en los términos dramáticos que la acompañan. Evidentemente, hay que buscar nuevas fuentes de energía, pero, ¿era precisa esta carrera contra reloj? No. Como llevamos dicho, la política enredó todo.

Hasta entonces se suponía que el cierre de la etapa del petróleo por la nuclear se haría como fue reemplazada la etapa de carbón: sin traumas. La tradicional fuente energética, el carbón, comenzó a ser reemplazada por el petróleo que costaba menos y era de traslado más fácil, más manejable.

El mundo se enfrentaba a la utilización de la energía nuclear para fines comerciales —átomos para la paz— y mientras se disponía a trasladarse de la etapa del petróleo a la nuclear, como antes se trasladó del carbón al petróleo, esperaba disponer de petróleo abundante y barato. Y no fue así por obra y gracia de la crisis energética del 73-74 que emplea el petróleo como arma política. Las características de esta utilización son la subida de precios en un 400 por 100 en menos de un año, y los embargos selectivos. El terror y el caos... que poco después se traducen en la creación de la Agencia Internacional de Energía —una defensa de los países no productores— y en la carrera hacia nuevas fuentes energéticas.

Mientras, y al amparo de la llamada crisis política desencadenada por los países árabes, la subida de crudos produce la mayor transferencia económica de la historia: **los ingresos de 1973 de 23.000 millones de dólares se convierten al año siguiente en 110.000 millones de dólares anuales, y sigue subiendo la cifra.**

La última subida, en la segunda quincena de diciembre, aumenta la factura del petróleo, el volumen de la transferencia en unos 10.000 millones de dólares, de los que unos 4.000 millones de dólares corresponderán a los nueve del Mercado Común. Para España, la nueva subida rondará los 25.000 millones de pesetas.

AHORRO ENERGETICO

Es sorprendente descubrir que las centrales eléctricas sufren graves pérdidas energéticas por falta de una ingeniería más eficaz. En contrapartida, la investigación estudia muy profundamente la puesta en marcha de una tecnología adecuada para reducir el volumen de esas pérdidas.

Porque **más de la mitad de la energía producida en las centrales eléctricas se pierde por falta de la tecnología adecuada.**

El otro capítulo de ahorro energético se refiere **al consumo.** Las relativamente recientes normas sobre límites de velocidad de los automóviles parece —según la opinión de los expertos— que no influirán de manera decisiva en el consumo de petróleo de nuestro parque motorizado. (En cualquier caso, hay que respetarlas bajo la amenaza de severas multas, y desde luego algún ahorro producirán). Parece que la mayor posibilidad de ahorro energético se refiere al consumo eléctrico doméstico. Aproximadamente una séptima parte del consumo de energía eléctrica se utiliza para calentar, refrescar y alumbrar casas, y para el funcionamiento de aparatos refrigeradores, lavadoras, televisores, etc.

Una parte considerablemente alta es la que consume el sector comercial: edificios de oficinas, grandes almacenes, iluminaciones, tiendas, etcétera.

Medidas gubernamentales sobre aislamiento térmico en grandes edificios y para **la fabricación de electrodomésticos** repercutirán notablemente en las cifras de consumo eléctrico.

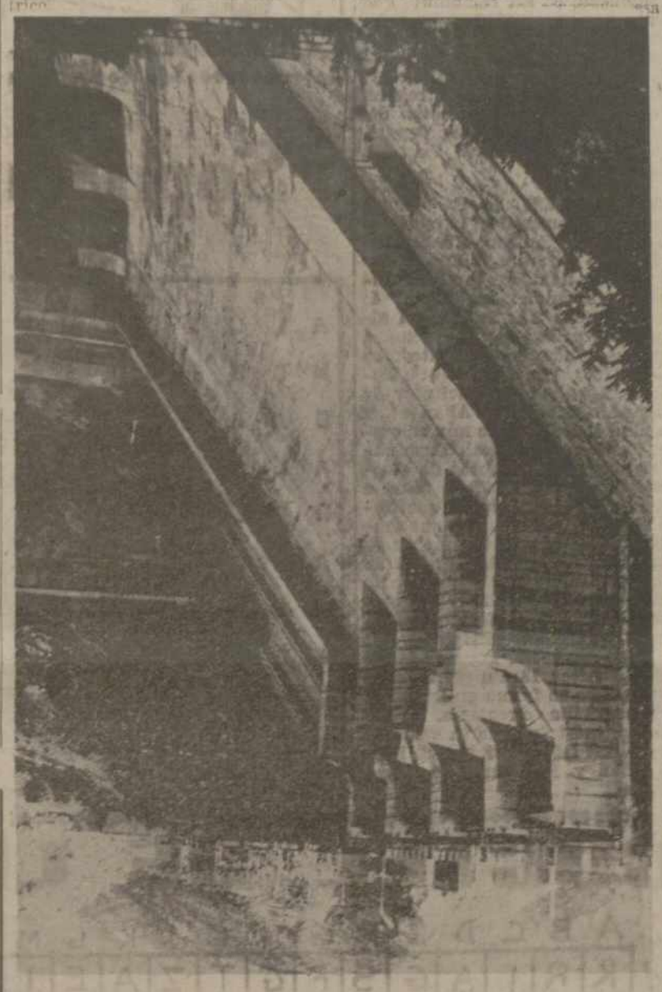

dicionan el futuro de la energía nuclear.

La realidad es que existen varios millares de caminos baratos para liberar la energía que contiene la materia.

Efectivamente, las investigaciones estudian el aprovechamiento de dos fuentes de energía que se alojan en las aguas: el oleaje y las mareas. Ciertas zonas de tierras calientes sugieren también ingeniosos procedimientos para obtener vapor. Por último, el aire que mueve las aspas de los molinos de viento está ahí, como los rayos del sol: al alcance —uno y otro— de quien tienda la mano y quiera utilizarlos.

Esta es pues la otra cara del desafío energético que se le plantea al hombre de nuestro tiempo: descubrir la tecnología adecuada para semejante derroche de energía en los cuatro elementos empedoclianos —agua, tierra, aire y fuego— se transformen en servicio para la humanidad.

UN OBJETO DE ESTUDIO: EL SOL

El Sol comunica una fuerza energética cincuenta mil veces superior al consumo de la energía de la humanidad en cincuenta años. Y (esto es un cálculo pesimista).

El Sol, que posee nada menos que el 99,8 por ciento de toda la materia de nuestro sistema, es una formidable fuente de energía nuclear que no lleva signo de desaparecer en un futuro próximo. Los estudios que se realizan sobre el aprovechamiento de la energía solar y sobre todo los proyectos que se manejan en los laboratorios parecen relatos de ciencia ficción. Pero en realidad pueden quedarse cortos porque la energía almacenada en el Sol desborda cualquier imaginación.

Lo que sí parece cierto es que comienza una Era Solar para nuestro tiempo. Antiguamente, por ejemplo, cuando los españoles desembarcaron en América, el Sol era centro de la vida religiosa de muchos pueblos. Algo semejante ha ocurrido en Africa, en Asia y hasta en Europa. ¿Qué pueblo no ha rendido culto al Sol alguna vez? Nada más espectacular que el Sol nos rodea, ni más fuerte y misterioso para el hombre.

Ha habido pues una Era Solar Religiosa. Se abre ahora otra Era Solar. Científica, en la que el Sol es objeto de investigación y estudio.

LA CALEFACCION

Por lo pronto, puede anunciarse ya que **la calefacción solar puede competir desde ahora, económicamente con la eléctrica.** Así acaba de anunciarlo el informe que ha entregado a la ERDA (Organismo estatal norteamericano que entiende sobre el tema) una empresa privada. El estudio hace también la sugerencia de que si el costo de la calefacción solar disminuye un 25 por ciento podría competir con las bombas térmicas de gasoil o eléctricas.

La regla que maneja el estudio que comentamos para establecer cuándo es económico un sistema solar en ésta: cuando el ahorro anual de combustible supera a la cuantía de las inversiones hechas en el sistema solar en un plazo de cinco años. Así el nuevo sistema de calefacción solar se considera económico hasta el punto de que puede reemplazar a la calefacción eléctrica por resistencias.

—Nuestra meta —ha dicho el doctor Martin, director de la división de energía solar de ERDA— es una reducción del 50 por 100 del coste de la instalación del sistema solar para 1980, mediante competencia de mercado, mejor rendimiento, menos costo del equipo. A ese precio, la calefacción solar podría competir con todos los combustibles, incluyendo el gas natural".

LAS TIERRAS ARIDAS Y SOLEADAS

Más de los dos tercios de países pobres del mundo están situados en zonas soleadas, y les aguarda un beneficioso futuro en cuanto a energía eléctrica, extraída de la solar. El sur de España, y sobre todo la zona que baja hasta Almería promete una producción eléctrica muy superior a la del resto del país, con todo lo que ello implica de desarrollo industrial paralelo.

El problema con que se enfrentan los científicos ahora está más en el sistema de "almacenaje de electricidad" que en la obtención misma de la electricidad del sol.

Desde 1968 una amplia zona del Niger, que carece de electricidad, ve atendida su población escolar con unos modernísimos sistemas de TV. La TV obtiene su energía del sol.

Desde 1969 se ha desarrollado la extracción de agua de pozos a base de bombas solares, cuyo costo es hoy prácticamente idéntico al de las bombas convencionales. En la Feria del Campo de Madrid, la firma bilbaína que hemos aludido antes presentó una minibomba solar, versión miniatura de una bomba experimental realizada por unos laboratorios franceses. Esta bomba experimental lleva un bloque motobomba de un kilovatio que permite elevar un caudal de agua de 14 a 15 metros cúbicos-hora a una altura de 15 metros.

El generador solar, con una potencia instalada de 400 vatios permite asegurar un pleno rendimiento de cuatro a seis horas por día.

Se explica así que naciones con una envidiable salud energética a base de crudos, como Arabia Saudita, pero con inmensas cantidades de luz solar sin aprovechar prácticamente, pongan sus ojos y sus dólares en las investigaciones orientadas a convertir la energía solar en eléctrica. Arabia Saudita ha comprado importantes participaciones en el sector privado norteamericano que desarrolla esas investigaciones, y se comprende: los crudos se agotarán alguna vez. La energía solar, no. Y cuando un día lejano se apague el Sol, enmudecerá también la vida sobre la tierra.—(PYRESA).

Antonio CASTRO

LAS ALGAS MARINAS PRODUCEN PETROLEO

El Gobierno francés obtiene combustible a partir de las basuras de una granja de cerdos

NUEVOS COMBUSTIBLES

Las investigaciones del mundo occidental apuntan hacia el descubrimiento y comercialización de nuevas fuentes de energía barata y renovable. La energía nuclear es económica, pero sólo a largo plazo; y aumenta cada vez más la hostilidad popular hacia las centrales por razón de seguridad y contaminación del medio ambiente: **el temor a la explosión en una de estas centrales** —que jamás se ha producido— y la **creciente defensa de la ecología** condicionan la liberación fuera de los laboratorios, en explotación comercial.

El problema es más que de falta de nuevos combustibles, de falta de tecnología adecuada para la utilización de esos combustibles que abundan hasta en los sitios más insospechados, en espera de su liberación.

He aquí dos combustibles sobre los que se realizan actualmente investigaciones muy adelantadas ya: **las algas marinas y las basuras.**

Las algas marinas de agua salada producen petróleo, mediante un proceso químico que examinan y aplican los investigadores de la Hebrew University de Jerusalén. Cultivadas en piscinas, las algas marinas —que ya producen el combustible en un alto grado de intensidad— aumentan su proceso generador de manera notable mediante el suministro intensivo de dos materias primas: la luz solar y el dióxido de carbono, ambos gratuitos. (Los científicos estudian ahora el sistema de modificar el proceso químico de las algas marinas para que produzcan más crudo).

El Gobierno francés está financiando una serie de estudios encaminados a obtener combustible a base de reciclar los desechos de una granja de cerdos, y en general, liberando los gases que se alojan en las basuras. Siempre en plan experimental, un inglés ha conseguido obtener la energía eléctrica que consume una vivienda unifamiliar a base de procesar químicamente los residuos y desechos que produce esa familia.

AGUA, TIERRA, AIRE Y FUEGO

Un sabio griego de origen siciliano, Empédocles, que vivió cinco siglos antes de Cristo, enseñaba que tro raíces eternas: agua, tierra, air y fuego.

La teoría no prosperó mucho como explicación última del universo. Sin embargo, aquellos cuatro elementos originales nos sirven hoy para señalar las cuatro fuentes de energía —abundante y barata— hacia las que se vuelve ahora el hombre.

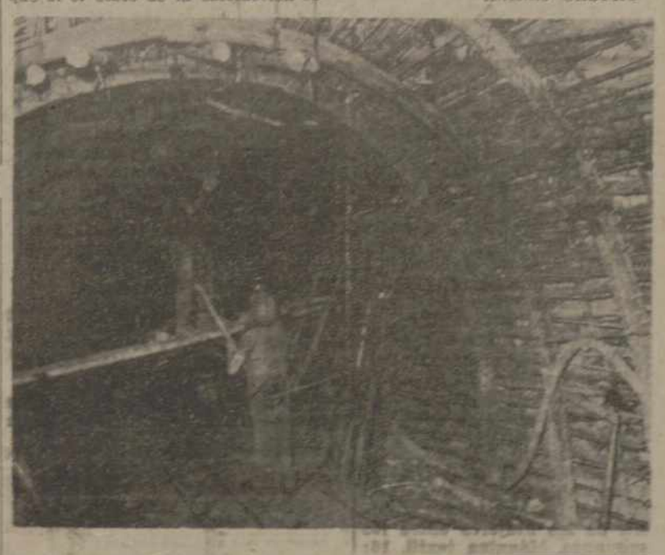

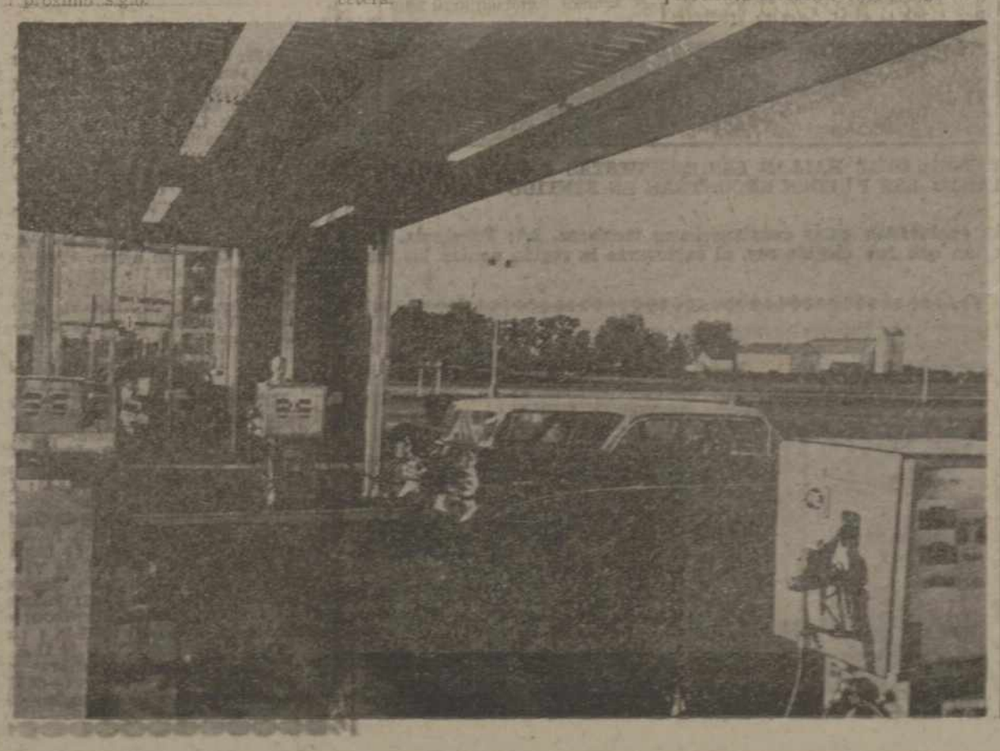

VENTA DE PISOS

Esmerada construcción, exentos. Grupo 1.º. Calle Menéndez Pelayo. (Frente Simago).
Información: Teléfonos 72-79-49 — 72-79-99.
PALENCIA

M.C.D.2022

PASATIEMPOS FIN DE SEMANA

JEROGLIFICOS

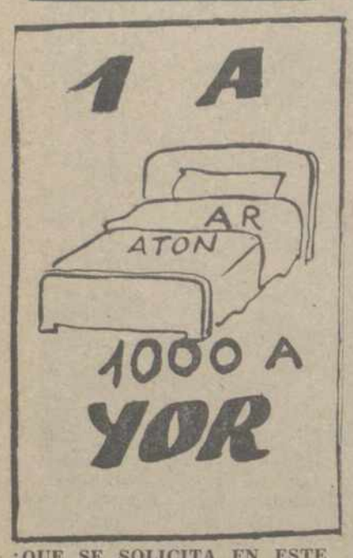

¿QUE SE SOLICITA EN ESTE ANUNCIO?

¿DONDE TE DEJO EL AGENTE?

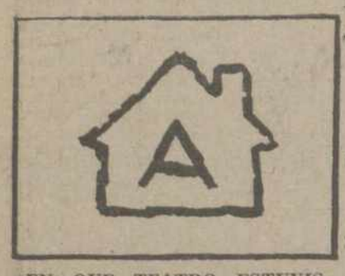

¿EN QUE TEATRO ESTUVISTEIS?

CRUCIGRAMA BLANCO

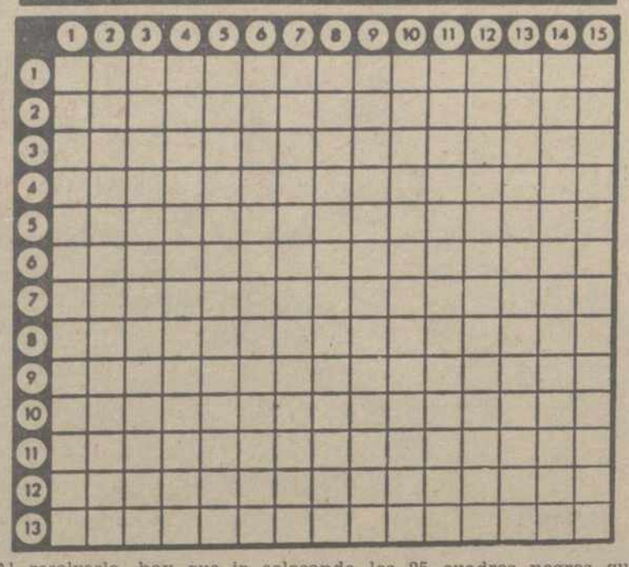

(Al resolverlo, hay que ir colocando los 25 cuadros negros que contiene)

HORIZONTALES: 1: Aspecto de la atmósfera. En plural y familiarmente zurra o tunda de bofetadas. 2: Amontonado. Pesado, molesto. 3: En el Perú, comadrona sin título. En plural, composición poética. 4: Excitáralo a una acción. En Arquitectura, anillo, gradecilla. 5: Arbol estereuliáceo silvestre de Filipinas. Abreviatura de punto cardinal. Conjunto de lana que se corta cada año. 6: En plural, esclavo de los lacedemonios. Anticuado, corazón. Todo lo que tiene entidad, esencia o presencia. 7: Negación. En Música, abreviatura de arpa. Unalos en matrimonio. Símbolo químico del boro. 8: Abreviatura de punto cardinal. Requiebran. Matrícula española. Dativo del pronombre. 9: En femenino, que sirve para proporcionar fuerza y firmeza. Cierta criba grande. 10: Metal precioso. Familia de pájaros tenuirrostros americanos. 11: Relativo a la vejez. Entregaré. Alero del tejado. 12. Dícese del natural de Jerusalén. 13: Venciesen. Nombre de letra. Primero, preeminente.

VERTICALES: 1: En plural, crustáceo comestible parecido a la quisquilla. Consonante. 2: Afligelo. Oido externo. 3: Planta euforbiácea, llamada también higuera infernal. Acrediten. 4: Que no tiene fin. Pasión del alma. 5: Apellido de un general español, fundador de Montevideo (1682-1736). Lábralos. 6: Hablarás. Isla británica del mar de Irlanda. Conozco. 7: Al revés, y en plural, pedestal de una columna. Probados. 8: Vocal. Terminación propia de nombres de alcoholes. Figurado, hombre feroz e inhumano. 9: En plural, que tiene espacios vacios entre sus moléculas. Dilatación permanente de una vena. 10: Nombre propio de mujer. Encúbreme. 11: Nombre de letra. Al revés, símbolo químico del protoactinio. Nota musical. Vocal. Marchad, dirigiros. 12: Que denota burla. Pone la fecha en los escritos. 13: En plural, concreción que se forma en los cuerpos. Da vueltas circulares. 14: Figurado, tuéstalas. Cierta vela del buque. 15: Que no tiene sal. Hijo de Adán y Eva. Antiguo gorro militar.

Adivinanzas

1.ª Muchos soldados en fila y todos hablan por la barriga.

2.ª—Soy blanca como la nieve en el campo soy criada de cristiana tengo algo aunque no estoy bautizada.

Crucigrama

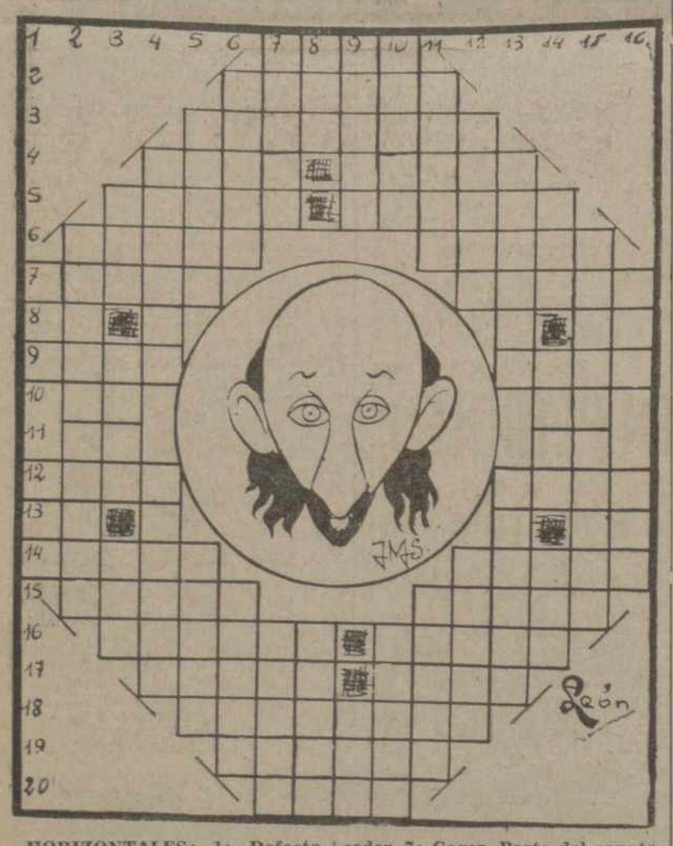

HORIZONTALES: 1: Defecto. 2: Cachorro de lobo. 3: Oficial de la cámara del Papa. 4: Color de la piel de los caballos y otros animales. Pone suave como la seda. 5: Solicitar o pedir un imposible. Cortara la carne. 6: Representación de la Tierra o parte de ella en una superficie plana (pl,). Estimará. 7: Señoras de compañía de una reina. Piso. 8: Verbo. Número romano. Vocal. Voz de mando en la milicia. 9: Continente. Trampa. 10: Marchad. Símbolo químico. 11: Dativo del pronombre. Símbolo químico. 12: (al rev.) Jerga que hablan los gitanos. Agarraderas. 13: Dios del sol entre los antiguos egipcios. Número romano. Quinientos. Nota musical. 14: Relación escrita de lo tratado en una justa (pl.). Papagayos. 15: Habitación de las mujeres entre los musulmanes. Máquina textil. 16: Máscara. (al rev.) Da, otorga fueros. 17: Cortar mieses o hierba. Zumo de la vid. 18: Substancia blanca y pulvurulenta muy dulce. 19: Familiarmente, avariento. 20: Arte de pesca.

VERTICALES: 1: Cada veinticuatro horas. Reza. 2: APELLIDO DE NUESTRO PERSONAJE. 3: Personificación de los EE. UU. Invento. Ruido acompasado. 4: Cogujada. Que no son oscuras. 5: Para pescar (pl.). Esencia o naturaleza (pl.). 6: Moluscos gasterópodos de concha plana que están asidos a las piedras. No conceder. 7: Coger. Parte del zapato. 8: Manto beduino. Especie de lámpara con muchos brazos. 9: No comunes (fem.). Prenda militar antigua. 10: Atiranta. Advierte. 11: Trofeo taurino. Canto de un pájaro. 12: (al rev.) Ser querido. Mujer audaz, imperiosa y valiente (figuradamente). 13: (al rev.) Degustará. NOMBRE DE NUESTRO PERSONAJE. 14: (al rev.) Pecado. Plural de consonante. (al rev.) Rio suizo. 15: Persona que adquiere y retiene efectos de comercio en cantidad bastante para dar la ley al mercado. 16: Metal precioso. Señal de socorro.—(FIEL).

¿Cómo se llama el señor?

Sopa de letras

A	L	L	I	D	E	C	R	E	C
M	O	S	T	O	L	E	S	P	U
C	A	R	A	N	J	U	E	Z	A
A	L	C	O	R	C	O	N	E	B
R	B	L	O	M	S	D	E	L	L
A	M	O	N	D	E	J	A	R	A
B	A	P	R	O	V	D	I	N	L
A	S	E	H	C	E	O	L	C	L
Ñ	I	O	T	N	I	P	A	A	I
A	N	O	H	C	N	I	H	C	V

En el recuadro se encuentran los nombres de once pueblos de la provincia de Madrid. Se leen de arriba abajo, de abajo arriba, de derecha a izquierda, de izquierda a derecha y en diagonal, teniendo en cuenta que una misma letra puede formar parte de dos o más nombres.

TABLEROGRAMA

1	2	3	■	4	5	6	7	8
9	10	■	11	12	13	14	15	16
17	■	18	■	19	20	21	22	23
24	■	25	26	■	27	28	29	30
31	32	■	33	34	■	35	36	37
■	38	39	■	40	41	42	43	■
44	45	46	47	48	■	■	■	■

A ___ ___ ___ ___ ___ ___ Surten las aguas, principalmente hacia arriba.
10 36 12 11 9 25

B ___ ___ ___ ___ ___ ___ Penitencias.
35 18 20 46 2 17

C ___ ___ ___ ___ ___ Capital de la isla de Menorca.
44 13 4 23 37

D ___ ___ ___ ___ ___ Preposición propia.
3 48 7 30 43

E ___ ___ ___ ___ ___ ___ Fenecen.
27 28 40 8 21 39

F ___ ___ ___ ___ ___ ___ ___ Muy vehemente.
34 14 42 38 22 24 5

G ___ ___ ___ ___ ___ (Al rev.) Celador universitario.
1 29 15 31 19

H ___ ___ Preposición.
16 33

I ___ ___ ___ ___ ___ ___ (Al rev.) Baules.
41 26 47 32 45 6

Fuga de vocales

N. h.y m.s .c.rb.
d.l.r q.. .c.rd.r s.
d.l t..mp.f.l.z.n l.
m.s.r..

D. NT.

SOLUCIONES EN ESTE MISMO NUMERO (OCTAVA PAGINA)

Las tres «distracciones» del dibujante

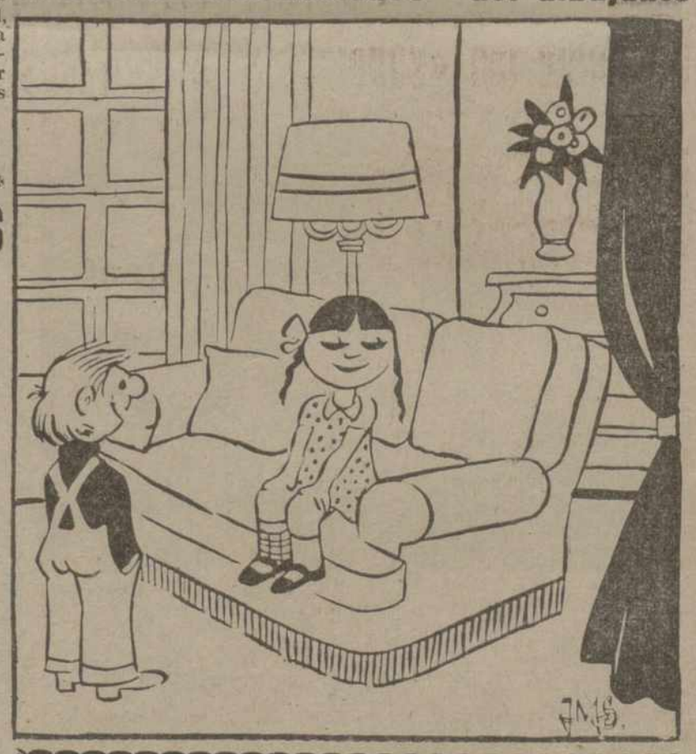

COCTEL DE LETRAS

	A	B	C	D	E	F	G	H	I	J	K	L	M	N	Ñ	O	P	Q	R
1	K	R	I	A	G	S	F	G	T	Z	A	E	I	O	U	Y	T	Q	U
2	I	I	S	X	J	V	W	S	E	Z	A	E	B	D	E	F	G	H	I
3	P	T	F	Y	O	U	E	T	M	Ñ	S	V	I	X	Q	S	A	B	C
4	D	E	F	G	H	L	N	I	J	K	L	M	A	E	I	O	U	S	P
5	A	A	A	B	A	A	R	Q	F	J	L	Ñ	P	T	L	W	F	Y	N
6	K	L	I	D	C														
7	V	B	A	I	S														
8	N	U	L	M	K														
9	G	A	A	I	K														
10	Y	Z	X	L	P														
11	I	E	A	L	E														
12	L	M	T	I	F														
13	K	D	N	N	S														
14	B	J	L	I	L														
15	P	Z	V	X	L														

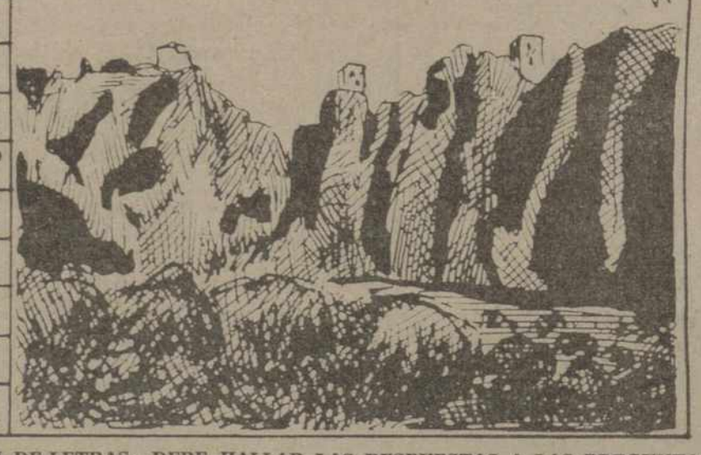

PARA SOLUCIONAR «COCTEL DE LETRAS», DEBE HALLAR LAS RESPUESTAS A LAS PREGUNTAS QUE LES FORMULAMOS, Y QUE TANTO LAS PUEDEN ENCONTRAR EN SENTIDO HORIZONTAL, QUE VERTICAL O EN DIAGONAL.

1.ª: Pueblo o región donde están enclavadas estas construcciones moriscas. 2.ª: Provincia. 3.ª: apellido de un habitante de esta región que fue elegido rey, al sublevarse la región contra los moros.

tv.e. PROGRAMAS PARA EL DIA 23

PRIMERA CADENA

10,15: Carta de ajuste. «Música Ivcunda» (Siglos XII y XVII).—10,30: Apertura y presentación.—10,31: El día del Señor. Santa Misa.—11,30: Gente Joven.—12,15: Concierto. «El pájaro de fuego», Strawinsky.—12,45: Sobre el terreno.—14,00: Crónica de siete días.—15,00: Noticias.—15,15: La casa de la Pradera: «La carrera».—16,15: Voces a 45.—16,45: Opinión pública.—17,15: Información deportiva.—17,20: Misterio «MacMillan: Requien por una novia».—19,00: Información deportiva.—19,05: 625 líneas.—20,00: Fútbol: «Valencia-Real Sociedad».—22,00: Noticias.—22,15: Cataluña, cuatro esquinas. Documental.—22,25: La saga de los Rius. «Capítulo XII».—23,25: Ultimas noticias.—23,30: Despedida y cierre.

SEGUNDA CADENA

16,00: Carta de ajuste. «Pop español: Barrabás».—16,30: Presentación y avances.—16,31: Dibujos animados. «Misión mágina: Cuál es el verdadero Rick».—17,00: Mis adorables sobrinos. «La invitada».—17,30: España, hoy.—18,30: Original «Estanis».—19,00: Más allá.—19,30: Filmoteca TV: «Esta tierra es mía».—22,00: Noticias.—22,15: A fondo.—23,30: Despedida y cierre.

PROGRAMAS PARA EL DIA 24

PRIMERA CADENA

13,45: Carta de ajuste. «Ciclo Recitales de Ernesto Bitetti» (IX).—14,00: Programa regional simultáneo.—14,30: Apertura y presentación.—14,31: Avance informativo.—14,35: Gente.—15,00: Telediario. Primera edición.—15,35: Pianisimo.—15,45: ¿Quién es...?—16,00: Niñez. «Esta es una tierra feliz».—16,55: Gallarda, paso mezzo y saltarello, V. Gallil.—17,05: Despedida y cierre.—18,15: Carta de ajuste. «Trío para violín, viola y violoncello», Oliver Pina.—18,30: Apertura y presentación.—18,31: Avance informativo.—18,35: Un globo, dos globos, tres globos. Para los pequeños. ¡Abrete, Sésamo!. Episodio número 36. Dibujos animados: «El rey Arturo: La bruja voladora» La Odisea: Capítulo V.—20,00: Novela (Capítulo I de V): «Desenlace en Montlleo», Lorenzo Villalonga.—20,30: Telediario. Segunda edición.—21,00: Estudio estadio. Actualidad deportiva.—21,45: Paisaje con figuras: «El Papa Luna».—22,15: Los hombres de Harrelson: «Reclamo para un asesino».—23,00: Ultima hora.—23,30: Despedida y cierre.

SEGUNDA CADENA

19,30: Carta de ajuste. «Obras completas: José Luis Perales» (I).—20,00: Presentación y avances.—20,01: Revista de cine.—21,30: Musical pop.—22,00: Redacción de noche.—23,00: Despedida y cierre

M.C.D.2022